No 9311 Shanghai Thursday July 17 1930. THE EASTERN TIMES Published every morning including Sundays

時報

民國十九年七月十七日星期四

今天三張售大洋三分

今日圖畫時報閱者注意

第九千三百十一號

中華郵政特准掛號立券認爲新聞紙類

西康問題

陳重爲著 一冊一元五角

西康僻處邊陲，知者絕少，但地域之廣，蘊藏之富，今日處境之危，未來希望之大，在在有詳細研究之必要。著者爲熱心解決西康問題之一人，並曾親往該處實地調查數次，一切敘述，不僅可供注意此問題者之參考，並可補史地專家研究之不足，研究邊防問題之要籍也。

新中華中等本國地圖

丁督直 葛綏成編 影印一冊 一元四角

本圖依照我國最近區劃，並參考東西各種最新圖籍編繪，如孫中山先生之計畫港，以及各地名稱之改置或新設者，均詳爲繪列。他如礦產鐵道邊防名勝以及國恥所在之地，尤三致意；繁簡適宜，彩色鮮明，洵爲中等地理教學之善本。

新度量衡圖表

工商部製 四幅四角

圖凡四幅：(一)全國度量衡劃一程序圖；(二)度量衡標準制與市用制比較圖；(三)度量衡標準器實樣圖；(四)民用度量衡標本器圖；爲劃一全國度量衡之重要圖表也。

校讎新義

杜定友著 二冊一元

杜定友先生爲圖書館學專家，歷任各大學圖書館主任，對於中西目錄學素有研究。此書爲其經驗所得，編著而成。對於中國古書之分類、編目、校讎及處理方法，有詳細之敘述，確切之批評，並介紹最新圖書館學，以融滙中西學說。凡七略四庫之利弊，剴切陳辭，持論極爲審愼，爲近來學術界富有革命性之著作。

書法要錄

余紹宋編 四冊二元

此書爲龍游余越園先生所著，茲復重行校勘，多所損益，是爲定本。網羅六朝至今千五百年間論書佳著，區劃類次，爲中國書學開系統研究之始；校勘同異，證辨精審，又爲中國書學開忠實考據之始；自闢義例，成一家言，不特便於學者而已也。

佛教概論

蔣維喬著 一冊八角

佛經哲理豐富，已爲學人所共認；但三藏浩博，自來缺少系統之入門書，致有志者，望洋興嘆，無從問津。本書爲蔣竹莊先生最近在光華大學教授時所作，專爲初學設想。內容分三編：第一編緒論，述佛教之由來及分派；第二編本論，述佛教之教理及解釋；第三編詳述我國小乘二宗大乘八宗之宗義及修行方法；源源本本，深入顯出。讀之於佛教全部，可以瞭然矣。

家庭小叢書

庭園術 童士愷編 陸費執校 一冊二角

栽花 童士愷編 陸費執校 二冊五角半

家庭間布置小小的庭園，栽植花卉供美的欣賞，這樣怡情悅性的生活，多麼快樂！右列兩書，就是達到這種目的的良好讀物。

(廣103)

皇漢醫學

日本湯本求眞著 黃歐周子敘譯

第二卷一冊 精裝三元半 平裝三元

本書著者爲西醫專家，後覺西醫仍未臻完善，悉心研究漢醫十八年，就研究所得，著爲是書。對於漢醫學上之闡發貢獻，一般讀者早有定評。馬君武先生題爲『發宇宙之秘密謀人類之健全』其價值可知。第三卷在印刷中，第一卷存書不多，購者從速。

武當拳術秘訣

金一明著 一冊三角

著者夙精技擊，本篇所述，爲武當學派向不傳人之拳術秘訣；有手法、步法、點法、拿法、打法、各種內家眞傳嫡派工夫，書中附圖多幅，尤便研習。

新文藝叢書

本叢書由徐志摩先生主編：所選各稿，無論譯述與創作，均經過徐先生詳細的校閱；取材嚴格，文字優美。其主旨在供一般愛好文藝的人們一種良好的讀物。

旅店及其他…沈從文著 一冊五角
日本現代名家小說集…查士元譯 一冊五角
結婚集…梁實秋譯 一冊五角
一幕悲劇的寫實…胡也頻著 一冊五角
輪盤…徐志摩著 一冊六角
珊拿的邪教徒…王實味譯 一冊五角
休息…王實味著 一冊二角半
口供…郭子雄著 一冊三角半
一個女人…丁玲女士著 一冊三角半
少女書簡…夏忠道著 一冊三角半

無上的戀愛

蕭石君譯 一冊三角半

本書載小說五篇：爲佛郎士的「毗多埃」，瑋里耶的「無上的戀愛」「韓娜」「毗漾斐拉特爾家的姊妹」「威爾幾妮與保羅」。這五篇乃是瑋里耶和佛郎士兩氏作品中的精華。書中又附錄英國賽孟慈論瑋里耶一文，詳述瑋氏之爲人。譯筆流麗，爲文學譯著中不可多得之書。

聚珍仿宋版五開本 二十四史

預約第一期出書

史記 二十四冊
漢書 三十二冊
後漢書 三十冊
三國志 十六冊

國語羅馬字使用法

陸衣言編 一冊二角

本書是根據國府頒佈的國語羅馬字拼音法式編訂的。全書分成七章：把國語羅馬字的來歷、功用、體式、讀法以及聲韵的分析、聲調的表示法、拼音的法式、詞類連書的條例、重字的寫法、捲舌韵方音的拼法等，都詳細舉例說明。書中國語羅馬字，均用注音符號對照，以便認識注音符號的人，可以對照研習，無師自通。

民智中小學 第十一屆招男女生

市教育局立案

班次 初中小學各級 考期 八月二十二日 報名 一日 章程 函索附郵二分 校址 [illegible]

私立惠生助產女學校招考新生

(學額) 本校招收新生四十名並乙丙兩組插班生各十名 (程度) 新生初中畢業或具有同等程度者 (插班生) 需受過相當醫學智識者 (考目) 新生國文算學外國文 (英德日不拘) 插班生考目另定 (報名) 即日起 (考期) 每逢星期日上午八時起 (詳章) 函索附郵四分 (校址) 上海 (第一院) 北[illegible]城樓愛文義路惠旅病院 (第二院) 閘北大場鎮惠生庠

膳宿 男女幼稚均備 校長 [illegible]

私立公時學校招生

發起人 譚延闓 李烈鈞 何應欽 王寵惠 宋子文 古應芬 張羣 周啓剛 張定璠 李登輝 唐悅良 蔡吉環 胡漢民 蔡元培 劉紀文 鈕永建 王正廷 何世楨 蔣夢麟 孔祥熙 吳鐵城 楊慶笙 丁[illegible] 潘公展 薛篤弼 [illegible]

本校爲紀念先烈蔡公時先生而設，蔡夫人郭景鸞女士抱興學救國宗旨奔走呼號於海內外者二年，今承南洋僑胞踴躍贊助，並承上海市政府允於上海市中心區域撥地建校，祇以建築需時，茲爲積極進行計，先租屋於上海海格路四七六號作爲校舍，定本年秋季開學，俟新校落成，再行擴充。

(學額) 初中一二年級各一班，高中普通科一年級一班，男女兼收。

報名日期 第一次即日起至七月二十四日止，第二次八月一日起至八月二十九日止。

報名地點 (一)上海英租界東[illegible]路同孚路[illegible] 報名手續 [illegible]

考期 第一次七月二十五日，第二次八月三十日。

(附告) 投考資格試驗科目試驗地點等項均另詳章

籌備主任 蔡郭景鸞

招生簡章內此項簡章請向上列報名地點索取函索須郵票一分

校址 四川路二〇一號

上海青年會日夜中學招生

電話 第六五二〇〇號

特點	日校除遵照中學定章辦理外於國文英語數學理化特別注重務使職業化俾切實用並添授職業科目以解決生計之一助夜校加添授課時間特商科中學課程縮短於四年中以授畢畢業後可以入夜大學可以任高等職業
報名	日校即日起(星期日除外)上午九時至十二時隨交報名費一元二寸半身照片二張；夜校八月一日起午下一時至八時隨交報名費一元
註冊	夜校改組爲程度預見於八月一日起須留學生預繳註冊費一元在學費內扣除
考期	日校各級九月一日至三日，夜校九月四日至六日晚七時至九時
考試科目	黨義國文英語數學常識國音(?)細則詳看簡章
開學	日校九月八日，夜校九月十日
章程	函索附郵票三分

川沙縣私立顧氏懿光女學招生

編制 小學初級四年高級二年 年齡 不限 考收十五歲以下男學生 班次 [illegible] 開學 八月二十六日 校址 川沙東門外 報名處 上海黃浦灘七號半[illegible]川沙本校 上川汽車公司各站 納費 每學期學費初小二元高小三元 中膳十二元 雜費一元 宿費不收 全膳二十元

1883 插

南洋高商暑期秋期招生

本校現招秋期新生定於七月二十六日下午爲考期並附設「南洋暑校」內分英文・國文・算術・打字・速記・等二十餘班昨已上課詳章備索校址北四川路底閘北同濟路天庵車站對面(南洋高商十週紀念刊印刷精美函索附郵票一分)

南洋女子高中暑期及秋期招生

原名南洋女子英專

本校現奉教育局令飭改今名並蒙批准注重英文教法及管理仿法中西女塾及聖瑪利亞兩校現招收秋期各級新生定七月二十六日下午爲考期並附設一南洋女子暑期學校一內分英文・國文・算術・打字・速記・等二十餘班昨已上課詳章備索校址北四川路底北同濟路天通庵車站對面

蘇州樂益女學高初中小學部招生

本校招收高中一年級初中及小學各級新生(考期)八月二日(章程)函索即寄(校址)蘇州王廢基

1886

蘇州私立晏成兩級中學暨小學招生

本校新校舍准於秋季開學時落成茲特增闢學額於七月十七日八月二十一日分二次招收高中二(文理商三科)高中一初中三初中二初中一上學期及初中一下學期新生附小各級亦均添招新生函索詳章附郵即寄

1887

蘇州私立萃英中學招生

㈠學額 除高中三年級不收新生外各級均有餘額 ㈡報名 考期前來校報名填具報名單繳驗證書分數單照片及報名費洋二元 ㈢試驗科目 國文英文算學及科學 ㈣考期 八月四日 ㈤章程 簡章函索即寄詳章須附郵票四分

1877

張際春緊要啟事

[illegible]

友聲旅行團遊園會通告

本會訂於七月十九日下午三時起假座江灣葉園舉行消暑遊園會有新劇美術國技國樂電影等遊藝另設西菜小食冷飲諸部來往均備汽車除專函通知外恐有遺漏特再登報奉聞

法商永年儲蓄會啟事

本會籌足上海通用銀圓資本十萬元業經呈奉案辦理有獎儲蓄以獎勵節儉提倡儲蓄爲宗旨辦法穩妥手續完善準備充足希望各界人士注意焉 [illegible]

董事長 [illegible] 董事 [illegible] 會址 上海法租界愛多亞路二十九號 電報掛號六一〇四

中華國產聯合大商場敬謝來賓

昨日敝商場舉行開幕典禮辱承本市黨政軍警工商學婦女各界領袖或寵錫珍品或惠臨指導殊深感荷并蒙國民政府工商部孔部長親臨致訓尤深感荷惟是招待不周良用歉仄簡慢之處尚乞鑒原專此鳴謝謹請公鑒

再本商場定於本月十九日起正式營業各貨特別廉價歡迎各界參觀

場址 南京路前市政廳

電話 六四三零九八號

太平銀行敬謝來賓

敝行昨日開幕荷蒙各界不棄既餽隆儀復邀光降無任感謝惟盛暑招待不週諸希鑒原爲幸

上海勤業銀行廣告

本行辦理銀行一切業務存款利息優厚倘蒙惠顧毋任歡迎

(營業時間) 上午九時至下午五時 星期日上午九時至十二時

行址 北京路六十七號

電話 一九三八八 一四三三六

上海交通銀行第一二三辦事處

第一辦事處 跑馬廳對面靜安寺路

第二辦事處 新北門口民國路

第三辦事處 提籃橋滙山里口

(營業部) 經營銀行一切業務並代付本內國公債本息凡存庫辦事處之摺送存銀單券支票及馬路外灘等處在三馬路本行均可收付

(儲蓄部) 活期儲蓄 整存分期付息 特種定期 零存整取 整存整取 整存零取

手續力求簡便 利息格外優厚 詳章承索即寄

(營業時間) 星期一至星期五上午九時至下午四時 星期六上午九時至下午三時 星期日上午十時至十二時

(電話) 第一辦事處 三三〇一四 第二辦事處 一〇七〇二 第三辦事處 五一三四四 一一五一九 本行各部各辦事處均可轉接

南京路虹廟弄口

南洋藥房

大減價 三十天

購貨滿洋一元 贈送精美團扇

七月份第一四二次獎碼通告

特獎第七零九六號 獎洋一萬元 哈爾濱

頭獎 一二八七上海 四二三〇上海 六一四九北平 八一二三北平 八三一二哈爾濱 八九三三上海 一二四七九北平

二獎 二六五〇 四一六八 六〇七八 六六五一 八四八八 九一三四 一〇二八六

三獎 〇〇三七 三九二一 四五八九 六三六六 六八七七 一〇八九〇 一一四五〇

四獎 二六七〇 三五五六 七五六三 九八六七 一〇二〇 一三五二三 一三一六三

五獎 一〇五八 二二一一 四五五〇 五五一七 七七一一 八九四九 一〇〇一三

小獎(二) 號碼有錯當以號單爲憑

中法儲蓄會

上海市國貨陳列館徵求西裝國產原料啓事

本館鑒於比來服用西裝者日漸增多而質料來源大都購自外洋壹屬舶來貨品即間有採用國貨者尚屬少數利權外溢殊堪惋惜本館現為切實提倡國貨起見爰徵集西裝原料以資施用凡國內商廠出品如有可供西裝衣料之用者務希檢同樣品剋日寄交本館一經審查合格即當呈請市府予以相當獎勵并代為宣傳事關提倡國貨深望國人注意為幸

上海市國貨陳列館啓 館址南車站路一四九號

訃告

家門不幸慘及元配文夫人慟於民國十九年國曆六月二十四日午時疾終哈寓內寢距生清同治元年八月一日巳時享年六十九歲家男運升等均隨侍在側親視含殮遵禮成服茲從於國曆七月三十日開弔三十一日領貞八月一日成主八月二日發引扶柩回籍城原籍安厝擇期再行安葬恐訃未周特此奉聞

杖期生蔡景凱拭淚頓首

子 運升 運彥 泣血稽顙

孫 齊賢 小六 興亞 雙麟 泣稽首

族眾不及備載

通信處哈爾濱南崗花園街三十四號

上海 南京 有正書局兼售北平故宮及古物陳列所出版

金石書畫數百種

上海四馬路望平街有正書局啓

中國民族週刊

THE CHINESE NATION

第一卷第五號

定價 每期二角 全年七元 國外全年十元 郵資在內

要目

社論 公使團領袖

上海公共租界出借電話問題

辛博森強佔天津海關之法律觀

中國與法國之共和紀念

特著 外國記者赴前線觀察所得 RANDALL GOULD

上海之藝術 ROSE LIEBRAND

東三省墾殖狀況 FAN FU AN

經售處 各省商務書館各大書坊

發行部 上海九江路一號C字四樓

東方雜誌

二十七卷 第五號

定價 每册一角二分半 全年廿四册連郵費三元

三色版 華新羅山水一幅

影寫版 中俄交涉代表等九幅

各國公民直接立法制之比較研究……程方

倫敦海軍會議述評(倫敦通訊)……傅堅白

太平洋中心的列強資本戰……樊仲雲

新有鬼論與新無鬼論……張東蓀

穆天子傳西征年曆

時事漫畫(六幅)……顧實

國際 中俄最近的國際關係與中俄會議(頌華)

越南獨立運動之悲劇(育幹)(共四篇)

(世界論壇)將來中亞新形勢的觀測……(米田實)(共三篇)

小說 五月天……陸晉一

黑衣男子和我(日本淺原六郎著)……查士驥譯

(新語林) 五強裁減海軍會議的集議地—冰島的國會千年紀念—樸荷特爾等五篇

商務印書館發行

津浦線中央軍北展

◎路息、津浦線中央軍北展擊敵、曲阜左近無敵踪、(徐州十六日電)

曲阜大成殿被晉軍砲毀

◎軍訊、李生達部三師、前日攻曲阜、與中央軍激戰、雙方以大砲手榴彈互轟、大成殿被砲燬、(北平十六日電)

◎馮玉祥決派劉郁芬援隴海線、閻錫山決將全部保安隊改編、增援津浦線方面、但如此則北方所有全部兵力、已如數開往前線、此番之大決戰、萬一失敗、則將全功盡棄、歷來之努力、將歸於水泡、是以近日北軍方面呈現非常緊張之色云、(北平十六日聯合社電)、

隴海正面馮軍擊退

◎軍訊、隴海正面馮軍十四日向我攻擊、被我軍擊退、我各師已向前方推進、(徐州十六日電)

楊虎城擊敗田金凱

◎楊虎城電京、十四日起、與敵田金凱部在舞陽朱埠口王虎廟一帶激戰、敵被擊潰、(南京十六日電)

◎駐馬店十六日電、據報、敵謀指揮統一計、特任張維璽爲南路軍總司令、鄧寶珊副、又駐許昌鄧部、已向西華消遙鎮移動、一部向和尙橋北逅、(南京十六日電)

徐永昌由汴赴前方

◎軍訊、徐永昌十五日由汴赴前方督戰、行營亦遷往前方、(北平十六日電)

閻錫山踪跡秘密

◎閻錫山因近來督促戰事、時往來戰線、行動無一定、故閻之行踪、不甚淸楚、(北平十六日電)

◎第三方面軍鐵道運輸、由石莊移來北平、以便兼顧平漢津浦兩路、(北平十六日電)

賀耀組西上謁蔣

◎賀耀組十五日晚西上謁蔣、報告津浦綫軍事、(徐州十六日電)

遼張代表謁何成濬

◎張學良代表高勝岳劉克通蔡之芳偕顧耕野張貫時徐朗西、十六日乘車北上謁何成濬、劉蔡即留駐第三軍團爲聯絡員、高仍返漢、(漢口十六日電)

蚌浦間護路司令

◎蔣委張礪生爲津浦路蚌浦間護路司令、(蚌埠十六日電)

擴會經費未確定

◎擴大會議經費尚未確定、現向他處暫借、維持辦公、將來主席、閻主張推汪精衛主持、汪離港消息尙無確訊、(北平十六日電)

◎擴大會議議事科科長定馬小進、辦公處設福昌殿、會場在懷仁堂、各處借用總統府房屋、由當局限期騰讓、(北平十六日電)

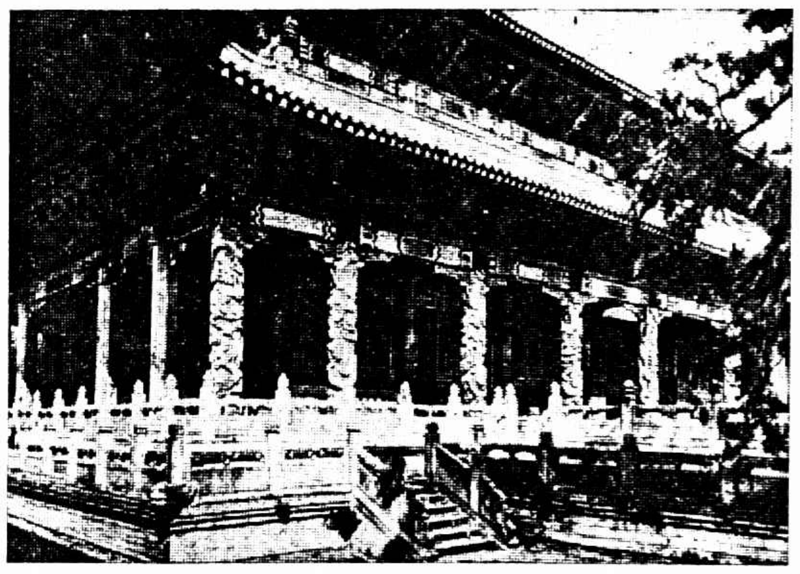

曲阜孔廟大成殿

冀貢泉未離平

◎十六日冀貢泉談話、因候鄧崇熙同往謁閻、改十七日離平、(北平十六日電)

劉建緒返衡

◎劉建緒電京、已由永州返衡州、(南京十六日電)

平劉剿共

◎何鍵電京、平瀏匪共猖獗、已派羅樹甲旅往剿、(南京十六日電)

湘省重要會議

◎何鍵爲清剿匪共及整理四路總部部務、十四日上午召集省政府暨四路總部重要人員開會、議決(甲)清鄉司令部於本月十六日起恢復辦公、縮小組織爲參謀總務、執法三處、(乙)四路總部應實行編制表、力求辦事敏捷、從嚴節減糜費、以外關於剿匪方案亦有決定、(長沙十五日電)

◎四路總部以各地匪共猖獗、准人民自動組織鏟共義勇隊、必要時得由總部派員指導、(長沙十五日電)

湘省克復武岡

◎十六師章亮基團、十二日進佔武岡、李澤民殘部、向武陽城步竄去、(長沙十五日電)

楊鼎中先回梧

◎區芳浦談話、陳濟棠赴梧期未定、但總不出三數日、十六日先着楊鼎中回梧主持、一說定十八日出發、(香港十六日電)

◎荔浦殘敵數百、竄平樂、(香港十六日電)

絞盤牌香烟

極品烟葉精製

韶吉電有阻

◎十四日起、韶關至吉安電不通、(香港十六日電)

范其務行期未定

◎范其務談話、赴京期未定、在本週內、財廳交秘書黃琯琮代、財政特派員署交龍瑞熙代、(香港十六日電)

財部令解存款

◎財部十六日令部轄各機關、將十八年度存款掃數解部、(南京十六日電)、

常熟槍決人犯

◎常熟王莊黃草蕩共首趙守仁、犯盜獲案、昨午槍決、(常熟十六日電)

桂軍無竄贛

◎何健十三日電告、桂逆殘衆不過萬人、均向廣西退走、無竄贛邊之事、(南昌十五日電)

中華衛生藥皂

MEDICAL SOAP

入暑一小天故時實常隨節序變遷雖蒸暑熱汗濕黏於肌膚發爲痱子瘰疹濕瘡婦女小孩患者尤多乍痛乍癢殊感不安苟能每日用「中華衛生藥皂」及本廠各牌藥水皂沐浴洗身殺蟲制汗袪濕消毒浴後再撲「五洲爽身粉」消暑解熱舒暢異常

中華衛生藥皂

銅盒衛生藥皂

蜂牌衛生藥皂

紅盒衛生藥皂

克利沙浮水皂

硼酸洗浴皂

五洲爽身粉

上海五洲大藥房發行

各埠分店及大藥房洋貨店均有出售

朱毛部在汀州

◎廣昌縣長十二日電稱、朱毛大部仍在汀州、(南昌十五日電)

方志敏退據磨盤山

◎陷景德鎮之共首方志敏、勒去一百六十餘萬、退踞距景德一百五十里之磨盤山、路孝忱因病暫緩出發景鎮剿匪、(南昌十五日電)

清江浦股匪擊竄

劉金溝格斃匪首

◎距淸江浦十餘里之蔣渡・劉渡・王莊等處、發現股匪百餘、擬犯縣城、經淮漣隊警及民團會剿、匪向泗陽曹圩竄去、又淮安鹽城交界之劉金溝亦有股匪盤踞、經淮安隊警擊散、並格斃匪首崔三等四人、(淸江浦十六日電)

北平公債市況

◎十六日公債市、九六開盤一四三、收盤一四二、成交十萬、(北平十六日電)

膠濟津浦兩路

戰事均劇烈

濟南通信、晉軍在膠濟路之正面者、爲李服膺之第五軍、在右翼者(即北路)、爲王靖國之第三軍、及馮鵬翥之第九軍、八九兩日、淄河店普通站以西、均有極激烈之戰事、閻錫山爲抵禦韓軍進攻、特加派中山第三號鐵甲車來助戰、該鐵甲車於九日早六點半由滄州開抵濟南、旋即轉開膠濟路辛店車站、晉軍第二四路聯合軍總指揮張蔭梧、本在張店督戰、八日晚由張店回周村一行、旋又於九日早由周村專車赴金嶺鎮、其總指揮部人員均隨行、專車共掛十節、總部即移駐金嶺鎮、其乘坐之專車、於七點半由金嶺鎮仍開回周村、以備裝運其他軍隊及物品、自膠濟路交通中斷後、極引起外人方面之注目、八日下午三時、英美德日四國領事、在日本駐濟領事館開會、討論維持膠濟路交通辦法、要求於客車通過戰地時、雙方停戰、車過去後再繼續開火、其電文大意如下、膠濟鐵路爲濟南靑島間之連絡線、通訊交通之大道、就國際交通而言、實不可一日無也、請一方由薩委員長(福均)、一方由梁局長(上棟)各向軍事當局交涉、於旅客列車通過時、雙方停戰、以資保持交通云云、

津浦路方面戰事亦極激烈、晉軍中山第二號鐵甲車、於八日晚由濟開往南驛、轉赴前方助戰、豐玉璽部之第六路軍第十一團於九日早五點由濟開往泰安、第二四路聯合軍副總指揮傅作義、現已往前線督戰、

三百十六箱土原貨主繳價收回
發交特稅處公開檢驗
警備部提議洗清誣衊

漢訊、裕川輪私土、行營前日令於十五日舉行公開檢驗、奉令之各機關、如經理處駐漢辦事處、特稅處、審委會、警備部等、十三日特在警備部開會、議定檢驗手續、計出席者有警備部葉參謀長、行營副官長、審委會王委員長、及袁王羅賀各委員、特稅處長李慕靑、經理處駐漢辦事處長趙大膺、主席警備部葉參謀長、首由主席報告、昨日奉行營命令內開、茲規定裕川輪土案、准原商照八成暫行繳價收回、警備司令部、於本月十五日、將特貨三百十六箱、全部發交特稅處、由審食委員會全體委員、警備司令部委員經理處辦事處主任、特稅處長、帶同原貨主當日公同開箱檢驗、再由特稅處貼花、轉交原商繳款具領、至特貨發交特稅處辦法、由警備司令部召集會議決定之等因、奉到之後、自應絕對服從、遵照辦理、因時間急迫、故當晚即飛函請各位出席公決辦法、以期迅速解決、而符命令之要旨、

警備部委員提議

主席報告後、當由警備部委員提議、(一)請公同食驗是否原封案、(理由)本部自緝獲此項私土、呈報行營、奉令妥愼保管後、以責任重大、日在兢兢業業之中、且此案全國皆知、睽睽萬目、而此種私販煙土之軍人、復造種種謠言、意欲傾陷敝部、遂使社會上起抽換猜疑、茲當解除保管責任之時、本部自身爲表明清白以釋猜疑計、故不得不聲請共同食驗、是否原封、請公決、(決議)、開箱前先驗原封、

(二)檢驗時、應鑒別貨類案、(理由)應鑒別滇土或黔土及其他、本是審食委員會法律上的責任、但爲敝部立場計、於發交時、亦非經過此項手續不可、蓋自土案發生後、睽睽衆目、議論紛紜、尤其是私販揑誣抽換、並據本部出席審食會委員報告、省政府委員亦會聞此說、曾經審食會議時聲請全體委員先行檢食、令若函交出、設將來外間謂本部以賤易貴、以料換眞、而加敝部以不潔之名、敝部將無辯訴之餘地、好在審委會以有檢食之必要、業經呈准行營、本項命令、亦有公同開箱等因、敝部爲自衛名譽計、所以應附帶希請公同鑒別、以昭大信、請公決、(決議)照提案通過、

(三)檢食重量案、(理由)據前沈處長分函及致各處文電、警言綜計滇土二百担、黔土七百担、食核其是否眞實、本爲審委會法律的問題、但在此發交中、敝部立場上、亦不能不請求登記重量、因爲三百一十六箱中間、究竟滇土若干、黔土若干、如不分別秤量、則如有人謂敝部以等量賤價之黔土而轉換高價之滇土、敝部將無以自明、又如重量比所說的少、而原封未動、就是挾恨浮報、有意栽誣、這一點應請反坐、至如重量比所說的多、便是沈前處長及私販者法律上的責任、敝部自身但爲洗白誣衊計、於發交時亦不得不請公開登記重量、(決議)照提案通過、

審委會委員提議

(四)若檢食時、檢出非黔滇土或重量出乎九百担以外、及夾帶嗎啡等毒物、應如何處理案、(理由)特稅處公文自稱、七條黔滇兩種、共九百担、自然不會有川土或九百担以外之土、更不至有嗎啡等毒品、但原案以外之件、自是顯明而無須審食之私貨與違禁物、(決議)、如遇九百担以外、或川土嗎啡等毒品、概照私土及違禁物例、由原拿獲機關提存、另呈辦法、

(五)如檢出違禁物及非原報之貨、其私運人犯、應否當場拘捕案、(理由)嗎啡等爲毒品、又非原報之貨、則確爲私貨、均無待審食、其販之者即罪犯、且總座佳(九日)西電有嚴重處罰之令、贓物既明、自應立即捕拿人犯、(決議)自應當場拘捕、至本主未到、而以代表認領者、其代表即代負法律上之責任、亦應拘捕、

(六)本案要犯劉輔卿逃匿、其煙土二十五担如何處理、請公決、(議決)劉既畏罪潛逃、自爲私貨、無待審食、當然提開沒收、如有人代領、即責令其將劉交出、

(七)箱內件數、應否登記、請公決案、(決議)併入第三案辦理、

(八)如無原主認領之箱、應如何處理案、(決議)自係原主畏罪逃匿、則該箱已屬明確無待審食之私貨、應提開沒收、

南昌治安如常
豫章公園笑史

南昌通信、贛省各屬匪共猖獗、近來黃公略率衆時犯吉安、迭經擊潰、去而復來、彭德懷則時出沒于南潯路間、爲患於贛北、朱毛則仍盤踞贛之東南石城一帶、經魯滌平主席電調十八師朱戴兩旅回贛協勦、並分頭派隊堵截、食吉安被匪擾、而南昌治安無恙者、賴有王捷俊旅長率部駐防、負其全責、因此南昌頗覺安靜、前日(十日)保安處之警察第一大隊第一中隊、由前方回來、當局以其未奉命令、擅自開回、即派隊勒令繳械、該隊服從無事、現該隊各官長武軍等、均已拘拿、聽候法辦、其餘各官佐士兵、一律分別酌予裁汰、十二日晚、豫章公園、因天氣酷熱、士女如雲、乃有靑年男女、在暗隅綠茵之地、發生苟且行爲、爲兒童所見、大笑譁鬧、該靑年男女、即行出去、而全園游人羣起追逐、行人誤會、狂奔回家、於是德勝中山兩馬路之商店、均一律上起店門、嗣悉眞相、秩序即定、十三日晚天氣陡變、飛沙走石、電光閃閃、行人奔避、而豫章公園之品茗者、又發生誤會、奪路奔逃、以致棹椅全被帶倒、瓷器茶具紛飛、亦可笑也、

沈官喜投誠
全部將收編訓練

南通通信、海匪潘開渠一股、去秋經軍警進剿、潘死後、其殘部由沈官喜統率、仍在呂四濟浦一帶、營其洋面刦掠生涯、刻沈官喜向江北游擊司令部投誠、已接洽就緒、沈即將率部衆八百餘、赴東台聽候點驗、轉往揚州訓練收編、

浙東棉花大受風災

浙省棉花產地、除浙西平湖附近外、以浙東之餘姚・上虞・慈谿・鎭海等處、種植最盛、本年新棉、已含苞吐花、因晴雨之適宜、收穫大有希望、乃前昨兩日、浙海附近各地、忽發生颶風、爲勢甚烈、以致浙東各縣新花、大受影響、而浙西方面、因時間尙早、關係尙淺、然亦已遭其打擊矣、

湘省豐收
五年來未有

長沙十四日電、湘省月來雨水調和、因之稻田豐收、如南縣華安一帶、爲近五年所未有、現穀價已大跌、不日即有新穀到省應市云、(中央社)

蘇州
縣政會議

縣府昨開縣政會議、議決(一)通過蘇州公園北部建設委會暫行簡章、(二)切實核減教育經費、(三)建業公所、請免予加捐、批示不准、(四)鄉每工納捐洋六角、(五)區宰牛捐、暫予緩辦、(五)教會學校、及外僑住宅捐、一律照征、由財務局辦理、(六)縣府會同財務局佈告、催收住戶舖戶捐、

胥口請艦鎭懾

木瀆胥口鎭、因十日之內、突出綁刦案四起、居民惶恐、柳區長昨特呈縣請轉請水公安二區、派艦二艘開鎭巡弋云、

拿獲崑山綁匪

水公安三區探目、前在崑山、捕獲陳家浜某姓綁匪葉某一名、經該縣公安局訊實、據供尚有逸匪二大一名、匿居蘇州桃花塢得仙樓茶社對門、當即函知此間三區許探長、於昨晨派探前往、將該犯捕獲、解區訊究、

逸匪陸瑞元捕獲解訊

郭巷及北坭傷警刦械案、逸匪陸瑞元、因最近郭巷一役、面受槍傷、十五日潛行來城、至天賜莊博習醫院醫治、十六日又至院換藥、爲縣警第四中隊探悉、派隊前往守緝、當場獲解隊部、現正審訊中、

德總統聲明
不願參加萊因慶祝會
因認取締鐵盔會爲無理由非法
政界震動如聞霹靂

十五日柏林電、德總統興登堡聲稱、國民鐵盔會既爲萊因地之禁設機關、則渠不願參加萊因地外兵退出之慶祝云、興登堡又向普魯士邦總理社會黨白勞痕博士稱渠始終認取締鐵盔會一事爲無理由、及非法之舉動云、按白勞痕博士乃主張取締鐵盔會最力之人、興登堡發此言後、政界爲之震動、如聞晴天霹靂、(路透社)

十五日柏林電、德國政治舞台上、近數月來風雲迭起、及至今日、恍若霹靂數聲、突然而作、形勢益見嚴重、第一霹靂、即爲德總統興登堡致普魯士邦總理白朗一函之發表、蓋總統以普魯士邦政府未允收回禁止極端反共和派鋼盔黨參加萊因重得自由慶祝之成命、認總統地位對於全國應一視同仁、無所偏倚、此次盛典既政治信仰不同之各黨派皆得參加、獨令鋼盔黨之退伍軍人有向隅之感、故總統亦未便親臨、因此致函普總理取銷參加普境科白侖西、特萊夫斯、愛斯拉沙丕、及維斯巴登等城慶祝典禮、此函之發表、似未通知聯邦政府、但苟在平時尙不致若斯嚴重、不幸適於國會開會討論政府財政案時發表、各議員驟聞總統與普邦之政見衝突、莫不驚震異常、(國民社)

十五日柏林電、當德總統致函普魯士總理、聲明取消參加萊因解放祝典後、曾得聯邦政府完全同意、且事先渠曾請鋼盔黨領袖保證黨員不肇事端、以未得相當答覆、故下禁止參加之令、今該黨負責領袖若能作此項保證、普政府仍若撤消禁令、希望有以祛除總統之疑慮、俾萊因人民於慶祝再造自由之時、復得歡迎總統之樂云云、今日傍晚聯邦政府遂開特別閣議、討論此事、總統府國務秘書梅斯納出席報告、總統此舉係屬個人行動、自行負責、與政府無關、以故目下希望鋼盔黨領袖有融洽之保證函、俾可消弭風雲、免見此最不幸之憾事云、(國民社)

英政府在國會 復呈險象

十五日倫敦電、自英政府拒絕保守自由兩黨推派代表參加討論印度事務之圓桌會議後、內閣在國會內之形勢、復呈險象、每日電聞報聲稱、內閣倘仍堅持不允、則自由保守兩黨將聯合倒閣、而工黨機關之每日紀聞報外交通訊員亦聲稱、倘保守黨之實行動議在下院獲得多數、立將遂辭職屆、又謂今晨今合黨洽對於此事、已與保守黨訂同心合作之約、故前途實視其能否勸說若干自由黨員相從以爲轉移、(國民社)

德國會財政案嚴重
如不成立國會將解散

十五日柏林電、興登堡既宣佈不願參加萊因地外兵撤退之慶祝、復授權於總理白魯甯關於政府財政案、在必要時、可與國會反抗、因政府以爲此案必須通過、藉以彌補預算案之缺乏也、白魯甯今日在國會稱、如財政案不成立、則政府將依照憲法第四十八條總統有權於公安遇重大危機時採行必要計劃、維持公共安全規定、不商諸國會、而實行此財政案云、社會黨與國民黨皆已切實宣佈反對此項理財辦法、故政府除援用第四十八條憲法外、無廻翔餘地、惟所謂必要計劃、如國會要求取銷、則政府不得不取銷之、是以國會屆時或將否決此項計劃、而德總統亦將准其取銷、至是國會將被解散、年底以前將辦總選舉矣、政府現希望反對黨中有若干議員在今日開始之財政案二讀時不投票、俾政府得比較稍多之同意票、藉以解決此難關、(路透社)

英使館南遷步驟
先在京設分署

十五日倫敦電、外相漢德森今日在下院答議員之問、謂駐華英使署若由北平移往南京、則在物質

德瑞挪等國先後答覆
白里安歐聯說帖
德挪注意各國平等經濟合作

十五日柏林電、德政府答覆法外長白里安關於歐洲聯邦之說帖、接受討論歐洲各問題之提議、並謂德政府準備於下屆國際聯盟會議時合作實取解決現有困難之方法云、(路透社)

十五日巴黎電、德國對於白里安歐洲聯邦計劃之覆文、業由其駐法公使於今日送交法外部、旋即與法政府各要人晤談此事甚久、此外瑞典挪威及丹麥之覆文、亦已於今日發表、丹麥係反對以武力制裁列入計劃之中、挪威則請在締結政治公約之前、先訂一經濟協定、瑞典謂示目下所能爲與所宜爲者、唯有按時召集歐洲列邦舉行會議、討論有關公共利益之問題云、(國民社)

十五日柏林電、德國答覆白里安歐洲聯邦計劃之牒文、今日在此間發表、內容一如預料歡迎法國之發起此舉、但附有重要保留數項、並贊成於國際聯盟九月大會前後、參加特別會議討論此事、其中最重要之語、憂謂法政府來文力言先從政治方面開始進行之必要、其次方可及經濟問題、德政府於此亦表贊同、並以爲今日歐洲可悲之狀態、大半由於現有政治組織所產生、關於解決此類問題、應循之趨向、德政府實早有詳細表示、毋待贅述、故此時應須重提安全減縮軍備小數民族及國際聯盟會章中若干條款之推之進步、將全歐平等國平等與同樣安全、及和平解決民族生存、不然需要等三大原則之應用、精週有足以援礙此種條件之環境、必須用有效方法以變更之、如欲就不能適應世事、迅速發展之基礎上建造新歐洲、必至勞而無功云云、又謂法政府更形安全之形勢、固如常今亦相者、因經濟上之諒解、足以加增列國安全之心、故此牒文中關於經濟方面之問題、關於與國際聯盟合作及免除有礙抗他國或他洲形式之必要、與其宜有伸縮性、偶免將蘇俄或土耳其屏除在外等諸大問題、亦有相當建議云、(國民社)

朝鮮共黨案
廿九人被起訴

十六日京城電、秘密結社朝鮮共產黨治安維持法違反事件、因正在審訊、禁止登載、昨日擾審終結、今晨解禁、犯人金鶴儀等二十九人、均決定罪、已被正式起訴、該案之發覺、由於昭和二年有人散布不穩傳單、嗣吹共產思想於內地鮮人、被告大抵爲三十歲以下之靑年、十中八九爲良家子弟、其宣傳方法、極其巧妙、大抵用藥水書於婦女雜誌之餘白云、(電通社)

埃及青年續有遊行
被擊斃十七傷百餘

十五日亞歷山大利亞電、今日有靑年多人集於穆哈默德阿里街、組成遊行隊、穿行各街、高呼「那哈士萬歲」、並拾石擲擊警察、初警察以寡不敵衆被迫引退、午後騷擾不已、警察方開鎗擊散之、至午後五時半始安靖、擾攘中傷上級警員二人及兵警多人、開槍衆死十七人、傷一百三十人、(路透社)

十六日開羅電、據報載、昨日亞力山大利亞之暴動、死歐人二、又傷歐人十二、埃政府已決議暫禁國民黨報紙三種出版、又據公報宣布禁止國民黨報紙三種出版事、謂昨日亞力山大利亞之暴動、乃由某某數報紀載開事案、輒嘖嘖稱讚參加者、冀鼓勵痞徒起叛當局、愚民無知、乃鬨一隄云云、政府並授權內務大臣禁止他報國代被禁之諸報從事宣傳、(路透社)

十六日亞力山大利亞電、據官中宣稱、昨日之暴動、死意人一、傷其他歐人八、意人於驗屍時查明雖頭部受擊、然致死之由、實因心疾、埃人死者十三、重傷者四十八、均經送入醫院、又輕傷者六十五、軍警受傷者、有十人入醫院、餘三十九人傷頗微、被拘者共一百四十七人、除曾受教育之埃人一名外、餘皆痞徒與孩童、目下諸均安謐、商店多未開市、軍警仍駐防各要點(路透社)

印回教徒又起衝突
印教徒死十人

十五日買芒辛電、昨日印度教徒與回教徒又發生衝突、警察被迫開槍、結果死四人、傷二人、拘捕五十四人、印度教徒被殺者、截至目前止、共十人、(路透社)

桐油向爲中國專利
英人各地試種桐樹

十六日倫敦電、桐油一物、取諸桐樹、向由中國專利、每年產額値英金三百萬磅、近者不列顚帝國如馬來由印度斐濟西印度島等處均試種此樹、今日由帝國商市局發表帝國學院關於此事之論文、以謂試種之結果、今尙未能預言、惟據東北印度等處報稱、就現狀而觀、甚足令人興奮云、按桐油一物、爲製造油漆所必需者、而爲飛機與電料漆布業之重要品、(路透社)

一無一公安局長　三四百元、旋據鄉人傳　林孟森、被刦自衛鎗槍　、今與該匪、故扭送來　省隊警馳往協剿　來淸江浦醫治、陳之乾　賢、於十二日呈省府辭　經鄰人趨視、女孩已斃

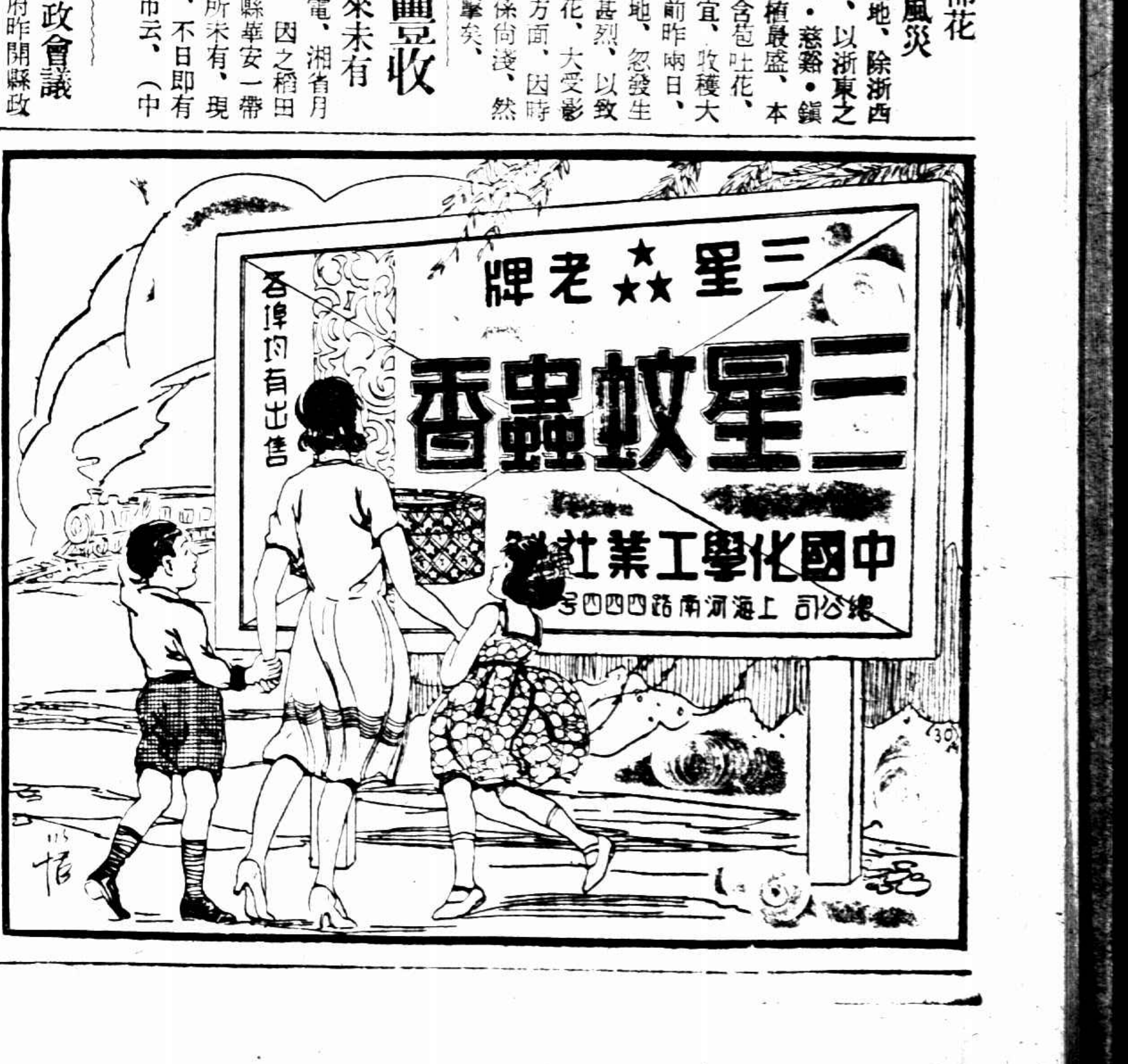

先施老牌

袪風辟暑　芬芳潤顏　兼治頭痛　一試便知
各處洋貨店均有發售

珠街閣金乃聲門人
陳叔文內科
門診上午十一時至四時診金一元二角貧病不計
出診下午四時至七時診金二元四角遠路加
住浙江路時報館診所浙江路招商旅館

全國婦女最信用之
香港天壽堂姑嫂丸
治經期暗病白帶不育
上海代理　先施　永安　新新　唐拾義　五洲　太和　濟華堂　公適　蘇州屈臣氏　無錫誠昌

上海國民藥房總經理

無錫 公安局長新舊交替

新任公安局長徐濟桂、奉委蒞錫、業與孫縣長黃局長會晤、商定十六日交替、昨日下午二時、徐局長自鐵路飯店寓所、乘車逕赴老縣公安局、接鈐視事、當由黃任各科科長暨全局職員歡迎入內、先點收各項卷宗、並檢驗槍械服裝、即日將接事日期、具報省府民廳、並分行布告、所有本局各科人員、暨各分支局人員、暫時一仍其舊、

萬安市 南將巷刦案

第十六區萬安市南蔣巷、鄉民蔣根寶家、於本月十一日夜、突來盜匪六七人、身穿白短衫袴、頭戴運動帽、手持刀棍等器、其時蔣姓門戶大開、盜衆乃一擁而入、村人均在乘涼、聞聲即逃、當被盜衆恣意搜刦、翻箱倒篋、計刦去皮棉夾單衣服、約值洋三四百元、旋據鄉人傳說、有武進客民裁縫王方圓、平日行爲不端、頗有嫌疑、當經鄉人將王方圓扭獲、送交駐鄉水警六隊一分隊、於昨日解送來城、

常州 公安局偵緝拿獲兩盜

本邑了河陳家頭陳柏生家、於去年廢歷十二月廿七日夜、被盜搶刦、事主被傷身死、兇犯迄未弋獲、公安局偵緝員唐鴻鳴、對於此案注意偵緝、所悉本案行兇盜匪何產大、(即產根)潛至城內、十五日下午五時、到大南門外清涼寺前、探望胞妹、即跟踪追至清涼寺捕獲、帶局訊辦、又本邑第七區上店鎮、於本年六月五日夜、被盜連刦惲仁安、惲伯善等八家、所有盜匪迄未弋獲、公安局偵緝員唐鴻鳴、奉令偵緝、十四日在坂上鎮、拿獲本案盜匪莊福榮一名、與第六區白塔鄉鄉副林孟森、被刦自衛倉槍一案、亦有關係、隨即帶局訊究、

鎮江 扭控綁匪

鎮江新西門外、昨有清江綁匪左開右、路遇被綁肉票之堂叔嵇富仁、當被嵇扭至公安第五分局第四分所、由該所巡官移送第五分局、據嵇富仁報稱、有同鄉左開右、於去歲在清江時、率領土匪三人、將民姪兒綁去、致化費二百餘元、始行贖回、今見該匪、故扭送來局、現由第五分局長、解總局訊辦、

松江 迎提匪犯

松江泗涇鎮前被太保阿書匪股洗刦、損失甚巨、當經劉匪司令飭軍警在江浙兩境痛剿、陸續緝獲湖匪林志成等十三名、解交龍華司令部羈押、業經熊司令令知松縣往提、歸案訊辦、金縣長於十六日派警持文前往迎提、

携煙篋遊杭 湖北婦人不知犯禁

湖北婦人劉朱氏、年近花甲、慕西湖風景、携帶傭婦柳李氏由鄂來杭、惟劉李氏乃黑籍中人、故行李中有竹篋一只、完全存儲鴉片煙具、因鄂省吸煙並未禁止、不知此間禁令、十五日晚車由滬來杭、公安局女檢查員在站、傭婦所携煙篋、被女檢查查獲、當即解公安局、轉送法院、劉朱氏始悉違禁、心急致病、暫住清華旅館、由該館担保候傳到案、

北興橋警匪激戰 匪向縣警隊襲擊

省隊警馳往協剿

南通東北鄉北興橋當通如兩縣交界處十三日又發現土匪四五百人、携有土炮多門、向駐防縣警隊襲擊、雙方開火、至十四日午刻、仍在激戰中、省警隊已馳往協剿、

南通江潮破堤 崩決五十餘丈 冲場房屋無數

南通通信、通邑姚王各港、十五日上午四時許、當風雨交作之際、江潮破堤、崩決五十餘丈、潮水內灌、冲場房屋無數、建設局縣政府、電省請示善後、潮水至午漸退、至晚潮又湧上、災民麕聚、用蘆草柴石搶塞決口、災情慘重、爲近十年來所未有、

南通 報載土案票傳澈究

縣法院以本邑新出通光小報、載販土案、有某機關等、月受賄一千二百元至三百元不等、檢察處刻票傳該報主編人澈究、

如皐 搶刦梟誌

南鄉楊花橋余姓家、十日夜來匪數十、家人聞信先逃、被焚刦一空、北鄉花園港戴姓家、夜間來匪數人、刦去布衣及零星手飾數件而去、西鄉搖頭地方、有過路之李姓、迎面遇匪四人、拔槍喝令止步、檢査全身、懷中數元、盡行取去、東門外盧家垻、侯國珍家、十三夜來匪六人、將其家人細紮、刦去現洋三十圓、銅鈔二十二千、及洋角衣飾多件、向張八里逃去、

緝獲匪犯兩起

昨晨錢縣長得探報、磨頭著匪高雲漢來城、寓西門豐樂棧、當派大隊部員警、向該棧左近伺緝、至下午二時高雲漢偕同高人俊及車夫楊二三人返寓、該警等入室拘捕、始猶狡賴、繼乃情急自承、並說出其乳名叫周章兒、綽號是花頸項、(因頸項中有花紋)查核匪卷中、發現伊之名號、次數頗爲不少、又同日下午西門外商業保衛團第一排、來一小孩報稱、前日綁伊及殺死伊母伊叔之匪、乘小船來城、停泊臭溝頭地方、該排當即率隊按址拘捕、適半途相遇、被該孩指認、捕獲六名、帶回訊問、一名係王占甫即文奎、住盧港盧橋販私鹽、一名王三和即文卿、開糧食木行、另四名一係該莊地保陸萬祥、一係船夫張大銀、一名張雲漢、一名趙受之、家開染坊、在船上草內搜出鈔票五十元、經小孩證明王占甫王三和二人、確係綁刦我家之要犯、遂一併解送園部核辦、

揚州 米貴聲中老嫗自盡

舊城七巷錢姓老嫗、年近八旬、祇仗其子所得工資度日、時慮不敷、今年柴荒米貴、尤難一飽、日昨忽向媳婦佯稱上街購物、詎行至小板橋城河、投水自盡、迨其媳聞耗撈救、已經溺斃、聞者惻然、

觀音香汛 匪徒攔刦

城北觀音山、每年廢歷六月香汛、仍不少衰、十三日至夜香客游人、往來如蟻、是夜十一時許、月色朦朧中、有短衣匪徒、在二道茶庵左近、攔路行刦、開槍一響、一女客携兩孩、坐黃包車上、手鐲金鐲被匪刦奪而去、其他香客紛紛驚避、半途折回者頗多、

清江 淮泗匪訊

青紗帳起、淮泗匪熾、尤以泗陽爲最、衆興西北劉家圩、被匪數十、焚去民房多間、擄架肉票十八人、打傷圩民劉爲琢、轟斃爲琢兩姪、旋向葛圩退走、李口方面、日昨匪竄張圩、匪民激戰、斃匪三人、村房數十處、悉付焚如、淮陰漁溝陳壽康、前被匪架、乘間逸回、匪恨贖款未得、十一日夜、又至陳家報復、與守衛隊警衝突、槍傷警兵一人、十二日抬來清江浦醫治、陳之乾女王姓、前亦被匪架、匪令先回謀贖壽康、未能如命、玆者王女之父王正清、竟被匪殺害、亦云慘矣、又淮陰南吳集張玉琴家、十一夜、被匪十餘、架去玉琴兒媳顧氏、及姪女姪孫三人、玉琴因呼救身中數槍、幸無性命之危、

縣立師範添初中班

淮陰縣立師範、鑒於此次省立淮陰中學、招考新生、投考者達一千二十九人、錄取只八十人、額滿見遺者至夥、爲特添辦初中班一級、所有經費、因教育局方面無法可想、惟有徵收學生學費、維持上課、一俟畝捐徵實八分時、再行設法、

濟生會散放水振

清江濟生分會、舉辦城廂水災急振、十三日上午九時、開始放振、計一等每人一元、次等每人半元、由縣長徐嘉清·高分法院長韓照·商會劉鼎新等、到場監放、共放出大洋六百元、上海濟生會、頃又認助淮陰水災一千元、一俟款到、即可續放、

嘉興 布商呈請酌減稅捐

本城綢布業正春和、義昌福、永瑞興、元昌盛、同福昌、高錦華、益豐新等七家、因本縣設立布類捐局後、捐率較前增重數倍、有值百抽五之鉅、亦較蘇省相差百分之三、對於營業大受打擊、特聯名分呈浙江省財政廳、及浙江布類捐局、請酌予減輕、以維商業、

六合 法院電縣監視承審

六合縣承審居重賢、受賄被控、已由劉縣長呈報上峯、請示核奪、十三日早、高等法院、首席檢察官王思默、代電到縣、責成縣長嚴密監視、聽候派員偵察法辦、劉縣長奉令後、遵即派警看管、

杭州 周象賢辭職

杭州市長周象賢、於十二日呈省府辭職、省府已准、繼任者聞爲前滬杭兩路局長、現任鐵道部司長蔡增基、自周象賢提出辭呈後、市府科長以上各職員、如財政局長兪秘書長、陳祖良、土地科長羅雲、社會科長吳𣴎、教育科長陸殿揚、衛生科長張樹森、先後提出辭呈、辦理結束、準備移交、

嘉定 南翔公學校友開會

南翔公學於十三日舉行高初級畢業典禮、並於上午十時、校友大會、到新舊校友共二百餘人、選定周口毅·楊惠民·張文忠·周大剛·顧兆文等十五人爲執行委員、金之傑·陸壽長·周詩揚·周鼎華等五人爲監察委員、至下午一時許散會、聞該會即日從事調查各校友近況、以備出版校友錄、

江陰 子弟嬉戲 家長鬧命案

十二日傍晚葵莊村民、蔡耀坤之弟、與蔡錫麟之子、因嬉戲爭吵、致引起雙方家長爭執、並由族長蔡坤榮、出爲調解、蔡錫麟責打耀坤、致耀坤氣憤自縊、當即報告公安四分局、錫麟已先逃走、當將坤榮監視報縣、於十五日楊承審員下鄉相驗、確係因傷自縊而死、屍屬要求伸冤、大鬧屍場、楊承審員竟被包圍、後設法而出、至昨晨返城、

嘉善 發現浮屍

兪滙和尙蕩昨發見浮屍一具、年約二十、赤身裸體、面目腐爛、競傳是丁栅顧少春之子、於二月間被綁、遭匪撕票云、

鎗決綁匪

綁匪朱阿獲案供認擄人勒贖不諱、判處死刑、呈省核准、定今(十六)日提出執行鎗決、

平湖 大風倒屋死傷各一

林家埭文昌橋堍、農民唐阿懷家、於十五日清晨、其屋受大風吹動、忽然坍倒、阿懷及十四歲女孩、均壓在內、後經鄰人趨視、女孩已血肉模糊、阿懷身受重傷、恐亦有性命之虞、

代人接洽贖票 屋店被封

縣屬新倉南新村居民張四觀、自被著匪猪羅阿美等綁去後、勒索三千元取贖、家屬因無此巨款、乃挽村長張益成村副黃金昌、向匪商妥減半、先繳二百元出險、其餘一千三百元、出立期票、按期歸還、事被省保安隊營長趙遜時所聞、即帶領衛士、親至該處查詢、張村長黃村副均避不見面、乃轉往四觀家調查屬實、認該村長副爲通匪、遂將張益成開設新廟之南貨店、及黃金昌之住屋、一併發封、

紹興 誘匿其妻砍傷其夫

紹興西外木橋頭胡阿有、二十二歲、業機織、去春娶妻張氏、年十八歲、日前胡妻爲鄰居連正、引誘成姦、並誘帶至杭、阿有母子正在偵査、而連正忽又隻身返鄉、阿有即追詢其妻踪跡、詎連正頓起兇心、忽持菜刀向阿有猛砍、腦後一刀、額頂中一刀、致阿有奄奄一息、當經鄰衆將連正獲住、交鄉警看管、一面送傷人到福康醫院、經醫生治療後、即赴地方分院驗傷、經檢察官驗明傷痕、並詢問被殺情形後、已飭法警赴鄉、提拘兇犯、以便依法懲辦、

安慶 更委四縣長

省府十五日常會通過、來安縣縣長張傳炘撤職、遺缺以趙華三試署、泗縣縣長余念慈調省、遺缺以張海洲試署、黟縣縣長李仁辭職照准、遺缺以崔清川試署、旌德縣縣長丁啓東調省、遺缺以蔡鈞樞試署、

鎗決二犯兵

駐皖獨立十五旅第一團第十連士兵葉少枚·王子福·機關槍連士兵唐錦成等三名、於剿匪期間、携械潛逃、曾經緝獲、奉旅部批令、判處死刑、十四日下午、執行槍決、

西行艷異記

(陳重生)

頗多虎豹野牛野豬狗熊等巨獸、且常常出山噬家畜、以是土人皆善於射火槍、及使用刀叉等武器。此地高出海面、凡九八五二尺、氣溫爲華氏三十六度。夜十時就寢、幸生告余「此間婦女皆天足、大衣、不袴而裙、女任操作、男則在家烹飪而雌伏、男女均少沐浴、每年新月一日(舊歷十月初一日)之晨、始互至河沐浴、足垢嘗凝五指如一片」云。

□怪石……叢林……奔瀑……偉大的自然……驚心動魄

十六日、晨八時三十五分、起行、以米一升送道士作寓金、彼拜而後受、其褒愚誠不可及也。此地土室頗溫暖、當昨夜就臥時、室外之氣溫爲華氏三十六度、室內爲四十度、(閉戶後、)至三時、僅減低一度也。由此北行、路漸向東北、沿瀾滄江東岸及雲嶺山脈西麓而上、大山夾峙道傍、聳立千仞、樹木陰森、遮蔽天日、蒼蘚纏繞石壁、作種種狀、兩山時有瀑布直傾、聲響如雷、長者達七八百尺、人行山邊、江流距岸約深一二〇〇尺或一五〇〇尺、怪石巍峨、濤瀾相逐、驚心動魄、極盡奇觀、使蘇子由來此、其爲文章將如何偉大耶。北行十里至千岩子。又十五里水撈捐。又十五里乾溪、又十五里卡安。又十四里大堆灘。又五里旋岩、

□晚間性交犯死罪……鞠躬狀態異樣

(285)

西康東部情形

時報版權不准轉載

此七十四里中、山水均由北來南、余等自南上、順山河行、路之高度、自一五尺至二〇〇尺。在旅行數十日中、以此段路線較爲平穩、但路線過狹、人馬常爲石壁夾毀、且溪流太多、渡繩橋十有八座、土匪時常出沒、居民過少、有時三四十里中無處覓一人、旅客單身過此、必危難萬分也。千岩子突出汀心、壁立千尺、層崖疊黑石狀、有人家二三戶、卡安有人家三四戶、旋岩有人家七八戶、均倚崖砌石爲壁、架木爲棚、棚澗不及八尺、而居臥其間者、常有五六人、男女共一床、臥則裸露、晨起均裸浴於溪、談笑無愧容、有若雲南之水擺夷然。男子以麻繩束髮、不袴而圍布、露其後股、赤足、衣長至脇、皮膚白晳如刮淨之羊皮、但吸煙太多、牙黃且黑。婦女以花格子布爲衣、衣長及膝、下爲桶形、着時、由下載上、無袴、頭束花布、兩耳垂金屬之環、大及於肩、行則以手托之、小女孩之耳、有時爲大環所破、著白間紅色之皮靴、靴土縛以紅帶。性交於白日舉行、有在夜晚行之者、男女皆犯死罪、其族人共執而殺之。男女相悅、即可性交、生子後始成婚、同居時男攜眷就女、而所生之長子從母姓、二子三子始從父姓、離婚亦極自由、凡男女不相悅、或片面不悅者、以一石片碎爲二、以一置枕上、對方覩石、即立刻他去矣。相見以鞠躬爲禮、惟角度非六十度或九十度、乃一百五十度、土人行禮極有趣、行動迅速、約離受禮

(286)

國民政府註冊 衛生局登記 家科專家 趙南石

贈送 天然治瘋草

亞細亞

惟我獨有之新創透風皮鞋

本公司因感天時酷熱深知着皮鞋諸君難免脚氣蒸熱如着本公司透風皮鞋能使涼風透入極合衛生步履舒適

廣東種德園老藥局

烏雞白鳳丸	每丸一元・半元・二角・一角二分 每兩一元・半元・三角
小兒回春丹	每丸一角二分・八分
萬應痧氣丸	每瓶一角・五分・一分
八寶紅靈丹	每瓶一角・五分・一分半
諸葛行軍散	每瓶一角・五分・一分半
麝香卧龍丹	每瓶一角・五分・一分半
十滴痧藥水	每瓶一角・五分
甘露午時茶	每盒二角半
國貨薄荷錠	每錠二角半・一角半・二角・一角
國貨薄荷煙	每枝一角半

河南路中四三六號

請服用最便宜之 中包仁丹

網球係健身有益之運動
仁丹爲防止時疫之靈藥
故在炎夏時季
氣候不正之際
必須常服仁丹也

南京路中 方壺酒爐 南香粉弄

重新開張

特別大減價

黃白英案　全上海人注意

不怕汗臭不怕熱　特院中特殊情形

還有大批人被擯　欲聞汗臭且不得

昨日雙方雄辯

捕房方面律師指童三毛構成兩罪

—教唆與幫助自殺

[illegible]

看！七月二十三日本案宣判

靜安寺路巴黎舞場舞女黃白英、被舞客童三毛於上月廿九日晨、在滄洲飯店二〇一號房間內脅迫服毒、旋經醫治蘇醒、新閘捕房偵悉其情、以事關刑律、乃將童三毛逮捕、解送特區地方法院究鞫、本月二日七日、已兩度審訊、詳誌本報、昨晨爲第三次續審之期、當時開審情形、分誌於下、

好奇心　旁聽男女　較前更多

自童三毛活逼黃白英之案發生後、以黃爲舞女中享有盛名者、今遭不幸、於是此案、乃濞入滬人士之腦海、議與不識、皆以一見童黃爲快、故昨晨開審日期、一般士女、聯翩蒞止、昧爽七時、法院門前、已車馬絡繹、迨至八時許、第二法庭除律師席外、皆告滿座、兩傍行道、亦無插足地、後來者仍源源焉、法庭門口、派有警士守候、有出示新聞記者長期旁聽證欲入、該警忽岸然相拒、固懇不許、時有西人立其旁、問其所以、彼乃操洋涇式之西語曰「News Paper」、西人固曾重新聞記者者、亟報以可、該警乃亟縮其附門之臂、始放入庭、是日旁聽之人、較前兩次益多、擠擁不堪、靜觀聽衆、奮甘汗流浹背、不願拋棄旁聽權、足見來者好奇心之切矣、

不相關　爲維持秩序　一律揮出

八點五十分、推事吳廷祺偕檢察官徐枚及書記官升座、因旁聽者過多、被告童三毛禁在待質室、欲帶至法庭、無法通過、於是捕房律師起稱、庭中人多、難免聲雜、請庭上下諭、禁止不相關之旁聽者、以維持法庭秩序、吳推事乃命法警將原有旁聽座位安坐旁聽者外、若無相關係區立行道間之男女旁聽人、揮之出庭、司法警長命警目西員督率法警、以嚴格的揮聽衆出庭、實費卻不少心力、捕房律師復向記者席與公務人員席之坐者、逐個詰問、律師席中所坐旁聽人、一一命之離席、第轉瞬間、律師席之第二排上又坐滿旁聽之人、庭中雖經一度揮驅、然男女引頸旁聽者、仍有四五百人之多、

女主角　白英已漸恢復　容光煥發

黃白英於吳推事涖庭之前五分鐘、始翩然至、偕來者、尚有上次庭審出票所傳之麥少瓊、麥之身材短矮、望之如甫及笄年之女子、面似圓月、而頷際及兩頰、有圓而微黑之瘡痕、斑斑點點、彷彿拱月之衛星、麥頗覺瘡痕增媸、故以手巾捫按唇際、藉以自掩、一手則不時揮其黑色之羽毛聚頭扇、扇風過去、披垂肩際之鬖髮絲絲飛舞、斜立於白英之身傍、黃衣白地褐醬色長方格子蔴紗旗袍、血牙色長統絲襪、白色橡皮底鞋子、脂粉不施、色麗天然、而臉龐已血氣盎然、不若以前所見之憔悴、白皙髮鬖鬖、短辮雙丱、精神方面、亦較前爲滿、蓋前所見、雙眉緊蹙、眼簾常合、因腦筋受傷、不時欲暈、乃今秋水剪瞳、神采弈然、坐於捕房公務人員席、

九點二十分鐘

開審、先由被告律師劉世芳起立、請求依據刑訴法第六十四條之規定、將被告以前兩次所供詞、朗誦一遍、使其明白供詞中有否差誤處、吳推事乃問童三毛、謂爾供詞、究由法庭朗誦與爾聽、抑由爾自閱、童以自閱請、推事乃命童站立於近公案旁之見證欄、隨將筆錄一册、擲與之閱、斯時捕房屬律師起稱、證人張某、據聞已歸鄉里、無從傳喚到案、今祗傳到寶隆醫院醫生及舞女麥少瓊云云、吳推事遂傳該醫生粵人曾澄溥、訊據證稱、上月二十九日上午約十時許、童與黃兩人同到醫院求治、先使黃臥於診榻上並詢以何致病、曰、服毒、問、是否服鴉片、答、所服爲安眠藥片、問、服若干、曰、十片、至此、黃不再語、察其狀極疲、手足如綿、此時殆無氣力、吾命女看護備置傢伙、以便診斷、蓋吾於黃童來前、尚有幾位病人候診、吾因聞其爲服毒、乃轉他人診務、以診治之、後有一偵探到院、我聞該探向童詰詢姓氏、童答以名唐大哥、先是彼等來院求治、因悉病者係服毒、故飭院役以電話向新聞捕房報告云云也、捕房屬律師對醫院

報告捕房一點

重行聲明、其時該醫院院長既悉有服毒之人、到院求治、故飭院中司閽人以電話報捕、乃派包探馳往調查、並由該探將童帶入捕房、吳推事遂問被告童三毛、送黃往醫院、係屬何意、童答稱、是救她的命、問、醫生爲黃診斷時、爾在場否、答、在場、問、當時偵探向爾詢問、爾以何語答之、答、亦係言黃服毒、問、爾向偵探報告爾之姓名否、答、我當時自言姓唐、並告以病者姓白名英、繼由包探張長崑報告、是日往寶隆醫院調查情形、謂到院時、見服毒女子已偃臥不能發言、而被告則自承女乃由被送院、詢以與女之關係、謂與之爲友、被告並云彼姓唐名阿狗

係某大學學生

家住茂海路四百六十六號、女爲四百六十五號鄰居、因聞女家吵鬧、故往看視、知女已服毒、特送來醫院等語、我以其既云係大學生、而又名阿狗、似不相類、且語多可疑、遂將被告帶入捕房、捕房律師即稱、被告由該探拘至捕房、偵查之下、初未發生犯罪行爲、因予開釋、嗣經告訴人之告發、法院已出拘票、被告乃投捕房自首、吳推事於張探員報告畢、詢童對張所述聽見否、童曰、不甚了了、遂由張探重將前所言、高聲重述、童始頷之以首、推事詢童、黃女在滄洲所書之函、交爾否、童答曰無、並云、白英當時實未寫信、僅見其在白紙上塗鴉而已、推事因訊黃白英、供稱信是寫的、信內大致云、我有一妹及姨婆、俱在廣東、請其對於我此次之死、勿必悲傷、寫畢童尚取閱、我則俟其閱竟、始納諸信封、置於桌上、瞬息該信杳然、但此室無第三者進來、信而係請巴黎舞場舞女麥少瓊代交、遂傳麥少瓊、訊據證稱、廣東人、年十九歲、白英

係在巴黎相識

我從未收到黃信、張姓何名、亦屬不知、但聞人呼之爲大張、常到舞場、大張曾否與童謀面、我則向未注意、審至此、童尚站在見證欄、閱其供詞、忽有一西裝少年、神氣十足、攜照相機、以鏡頭對準童三毛、正欲拍照、被童之律師瞥見、請求法官加以禁止、卒未能拍、該少年遂收機默坐、推事復向黃白英詳詢是晚在舞場情形、及與童三毛方衡年同乘汽車出游、暨次晨赴滄洲飯店闢室服毒各情、而黃所答、亦大致與前庭相似、惟稱、藥片係由童傾於桌上、我則兩次吞服、其時童之狀態極難看云云、旋吳推事見童已將筆錄閱畢、即訊以兩次所記爾之供詞符否、童曰、尚看不清、吳君乃誦與之聽、而童則請求庭上准其將此事經過、重行細供、於是童遂將自去年六月與黃白英相識始、至送醫院醫治止、一一自白、但所言頗有與前兩次

口供不符之處

惟童則謂此次之供、全係實情、一無隱諱、又謂我因原告致使我之家庭失睦、父不以我爲子、妻不以我爲夫、負債纍纍、何顏再生於世、與淞江畔、原欲與之同投濁流、祇以伊諳水性、恐未必死、故改在旅館服毒、豈知原告不願我先服毒、一手將藥片遮掩、迨我將汽水瓶蓋揭開、而桌上藥片、已完全無存、因不忍彼獨死、故亟至街衢攔得汽車一輛、載之至醫院、不暇先掛號、遽乞醫生施救等語、庭上因人證俱已訊畢、命開始辯論、而黃白英之律師、即起立聲明告訴人對於私訴部份之民事損失一點、請准予保留、遂由捕房律師厲志山先辯、略謂童黃初因友誼關係、嗣乃進而向黃求婚、迨求婚不成、童乃迫黃投江、又不成、改令服毒、故童實已構成教唆自殺與幫助自殺兩罪、至其原因、則童以黃既與彼戀愛、而又與第三者發生關係、童欲

破壞此項關係

故出此手段、童固知該藥片性烈、而購時藥店亦已告知、然仍迫令吞服、黃所書之信內言伊之死、係爲童所迫、故此信今未能發現、假若信係云死屬自願、被告當已提出矣、查教唆自殺之手段有數種、若本案被告之所爲、當屬於恫嚇一種、黃既遭彼恐嚇、自念一孤苦伶仃之女子、而自殺之心益決、乃被告非但不救、反供給自殺之用具、指示自殺之行爲、非幫助自殺而何耶、雖然同死有免除其刑之條文、顧童自謂亦欲自殺、不過徒托空言、毫無證佐、倘其果具自殺之決心、則當將藥片先服、縱黃已服盡、猶可再購服之、然其皆不爲也、且既欲與黃同死、何必命黃寫遺書、蓋一室之內、兩均死矣、

遺書倩誰寄耶

故童之酒醉、實係爲壯膽之故、酗酒而幫助自殺、焉能免除刑事之責任、應請照刑律第二百九十條第一項、判以罪刑云云、繼由黃白英之律師張元枚、對捕房律師所辯、加以補充、謂此案攸關風化、上海爲萬惡社會、裁判長處治此類案件、負甚重之責任、如欲防止此萬惡社會再有此種事件發生、應請本所負責任公平辦理、末由被告童三毛之兩律師、相繼辯論、謂照所控案情、應處一年以上七年以下之徒刑、尚非巨案、但此案之發生、實爲新舊文化接觸時代所不免者、欲了解其內容、必研究雙方之背景、原告爲一舞女、其目的在金錢、所謂戀愛者、乃自欺欺人之談、

童自與黃相識

揮耗不貲、馴致負債、並爲家庭所不齒、皆因黃一人、一旦聞所心愛者、移愛他人、能不感觸、遂萌同歸於盡之志、觀于彼倆同爲游泳之照片、其戀愛之熱度、可謂臻于沸點、乃第三者之經濟能力、非童所能敵、黃遂被奪、故此案苟以公正態度研究、被告實無迫使服毒之舉、且有同死之心、應用刑律二百九十條第三項同謀自殺、但復自殺未遂、更證以被告之態度、當引七十六七十七條、得免除被告之刑、請庭上注意此得字、宣告被告無罪云云、吳推事嗣復訊問黃童兩人、有無他語、黃即鄭重聲明、對於童三毛今日所供、伊不能承認、而童則云已無其他陳述矣、吳推事乃宣告辯論終結、定期七月二十三日上午八時半宣判、仍由捕房將童帶出法庭、解由捕房羈押、旁聽者遂亦如潮而退、

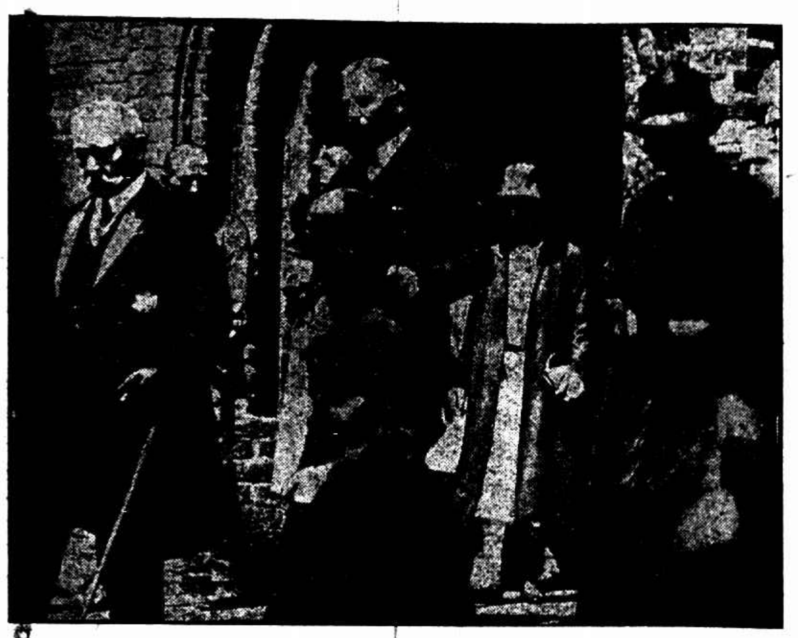

德總統興登堡因近日天熱・已往西普魯士別墅避暑・圖示興氏與其子步出教堂・態度閒逸・

法京巴黎僻靜馬路旁舊貨攤最多・（僅星期日交易一天）內中日用品無不俱備・鑒賞家常在攤中用低值購得珍貴物品・

上海之夏（四）

划船在熱天是最好的運動・太陽將落時候・微風掠波而來・扁舟一葉搖盪中流・這種胸襟何等有趣・（鍾保功）

海軍新購飛機　日內即可運到

海軍界消息、海軍對於水上飛機之設備、近正積極擴充、除該部飛機工程處、屢經造成新機外、前後並向英國購置應用、近經滬廈警備司令部向外訂購飛機六架、其訂購價與護照手續、諸經辦就、日內即可運到、

縣屬長途電話　下月初可通話

縣屬馬橋至北橋一段之長途電話、日內即可完成、昨據該局職員云、該段電話、下月初當可正式通話、俟該段告成後、再架設自北橋至塘灣一段、刻正在計劃之中、

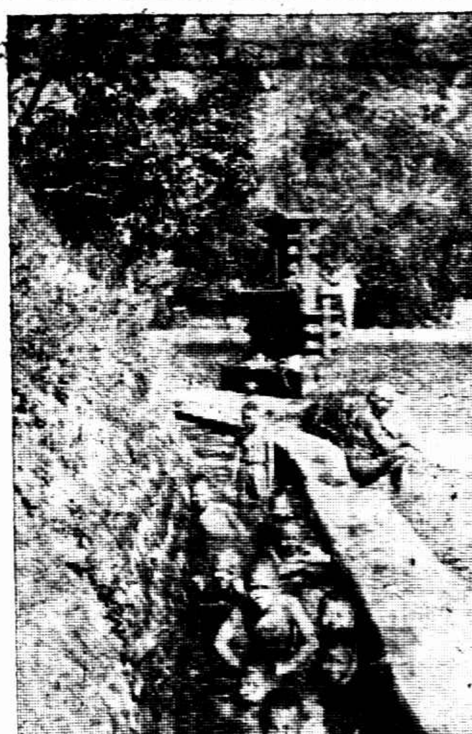

南洋爪哇・氣候炎熱・入夏尤甚・土人多終日浸身水中・以卻酷暑・圖爲該島山邊浴場・有白髮老婦正浴罷休息・三五小孩在溝中潑水爲戲・　徐傑

太平銀行開幕

昨日爲太平銀行正式開幕之期、滬上聞人及實業界巨子各界來賓、均躬往致賀、車水馬龍、盛極一時、該行外表修其壯麗、內部佈置、處處精緻、當由行長等殷勤招待、款以茶點、是日營業暨各種儲蓄、爲數甚鉅、

學校日記

▼南洋女子中學校、爲湖州旅滬同鄉所創辦、早經教育局立案、校長淩銘之、國家興學、熱誠經營、歷十餘年如一日、昨晚特假座大西洋菜社招請新聞界、由校董蔡仁抱報告、到男女職教員等四十餘人、

▼敬業中學本屆招生、報名者至爲擁擠、以高中爲尤甚、昨日考驗完竣、揭曉日期定於十八日、續招定於八月二十二十一兩日、又該校附屬小學各級尚有餘額、聞於七月念五念六八月十四十五續招兩次、

昨日之防務

昨日華租各界當局、爲防反動份子擾亂、對於各緊要路口、嚴加戒備、而華法交界之民國路上、戒備尤形嚴密、接近西門之方浜橋堍、臨時派有市公安局武裝警察及女檢查員搜查車輛及行人、自斜橋迤東以至高昌廟南車站一帶、因有交通機關及電燈廠兵工廠之所在、除原有各區公安局派警駐守外、另由淞滬警備司令部滬南區巡查隊往來梭巡

平地一聲雷　禍從天降

母女閒談一死一傷　冰廠紙廠突遭火焚　閘北謠言兩人炸斃

滬西曹家渡浜北光復路江南造紙廠（廠長董徽叔總經理鄭壽芝）模範宏大、其製造廠房屋及東西兩堆貨棧、共有七十餘間之多、開辦已有六七年、成績頗著、不料昨日下午三時許、雷電交作時、其廠西之堆貨棧忽然觸電、火光四起、立時冒穿屋頂、勢甚劇烈、後救火會驅車至浜南、接通皮帶灌救、至四時許始得撲熄、計共焚去貨棧二十六間、聞該廠此次損失、爲數不貲、

昨日下午、陰霾四合、風勢甚緊、至二點四十分、突聞霹靂一聲、聲震屋宇、時閘北江灣路一帶大雨傾盆、而公共租界則否、後悉東體育路屈家橋附近協興冰廠廠屋突遭火焚、該廠廠址位於新江灣路與老江灣路之田畝間、四周用稻柴遮覆、獨立無鄰、起火原因據謂當雷響時、有一火球從天而降、落於草棚之木架上、頓時着火、時雨雖未止、火並不熄、且隨風蔓延、該廠工人從田內担水灌救、但隨撲隨着、此滅彼燃、霎時間四周稻柴盡成焦土、燒至傍晚始漸熄滅、冰窖內則未受損、聞該廠開辦已三年、主人陳姓、去年曾遭火一次、損失不貲、今年出冰方二日、無知鄉人爭道冰窖內有毒物、故遭天火、旁觀者雖多、多不肯加以援手、即工人搬出之箱籠用具、悉任委棄路傍、無肯借與寄存者、

昨日下午二時四十分霹靂一聲・江灣路協興冰廠之冰房突然觸電・所蓋稻草同時着火・烟霧瀰漫・對而不能見人・圖爲該廠門前・

又江灣一帶、以荒僻故、雷電交作更烈、住戶及商店內之電燈、亦隨雷聲而明滅、

住居滬西曹家渡浜北譚子灣黃橋街之泰興人陸雙喜、三十五歲、妻馬氏、生有一女名桂二、十一歲、昨日下午三時許、母女二人正在閒話之際、詎霹靂一聲、其女桂二忽觸電斃命、馬氏大哭、而又一雷響、將馬氏下體擊壞、皮肉焦爛、慘不忍睹、一時遠近居民往觀者絡繹於途、

閘北永興路西八六四號、前由孫湘如開設之謙泰玻璃廠、停工已兩月餘、所裝電燈電線業已剪斷、火表亦經拆去、壁間祗剩木板一塊、及鋼開關二個、不知何故、於雷雨交作之際、二個鋼開關忽被擊落下、一時該處謠言紛起、有謂雷擊馬達、因馬達爆裂、兩人觸電斃命等語、頃刻間轟動閘北全市、爭往探望、則並無一人死傷、又大統路滬太路口、擊斷電燈總線一根、致自滬太長途汽車公司起迤西暨閘北一帶、昨晚均成黑暗世界、又滬太路彭浦汽車站以東彭浦新鎮之間、滬太長途汽車公司自裝之二十四號電話桿木亦被雷電擊毀、該公司現已派人修葺、

假吳鑒光

試驗性質！弄得原告無口可開

瞽目星相家被控詐財案續訊

指鹿爲馬 當場出彩 誣告？

購符籙：夫婦言詞不同！報日期：律師教唆口供？

社會上人注意

瞽目星相家粵人吳鑑光甬人王永海王震海（即鎮海）及已故瞽目柴文鍾之子才高才發、近被海門人郁擎宇以妖言惑衆詐欺取財罪、控於特區地方法院、此案經法院一度傳訊、各情已誌本報、昨晨該案續訊、旁聽者有二百餘人之多、先由捕點傳王永海王震海柴才高柴才發站入被告廂後、被告吳鑑光之代理律師葉弼康起稱、今日敝當事人業已到庭、但上次原告稱、去年其妻曾至吳鑑光處解星求子、並作道場二天、故今日原告之妻是否已經到案、若已到案、請庭上諭令暫行退出、候敝當事人站入被告廂後、再令其入內認看云云、庭上准之、

胖子是吳鑑光

令郁妻出庭後、即有男女各一扶一身體肥胖、鼻架黑鏡之人、站入被告廂、葉律師遂請求着郁妻入庭、移時郁妻入庭、站於證廂內、供爲郁陳氏、庭上命其指認何人係吳鑑光、該氏即指胖子即屬吳鑑光、葉律師即令其詳細辯認、俾免後悔、該氏堅指胖子即係吳、葉律師又請求着該氏具結、則將來若查有僞證情形、可以起訴、馮推事以該氏之證言採取與否、庭上自有斟酌之權、今該氏可免予具結、

明明指鹿爲馬

葉律師又稱、現在敝律師當聲明一點、即塡在站於被告廂之胖子、實非吳鑑光、係屬吳之友人、而吳現正端坐於敝律師之汽車中、今原告之妻指鹿爲馬、可見有誣告之事、今請書記官將此段情行記明筆錄、其時吳鑑光本人已由人扶之入庭、經馮推事詢問年歲籍貫後、向郁陳氏詰問當時至吳處情形、據稱、余因無子、於去年八月十三日往吳處算命、據云命犯天狗、必須禳解後方能得子、乃議作道場二日、共洋一百三十四元、先付三十四元、嗣完場後、又付一百元、

購符情形不符

並命余不使伊夫知悉、此次所化費用、均係丈夫者、而余僞稱賭博輸去、嗣夫因見房門所貼之符籙、向余詰問、余因不能隱瞞、據實告之、而上次呈案之符籙多種、亦係求子心切、故至戍大弄王震海處算命、據言須購伊之經卷符籙、歸藏於床下、自能得子、我乃以代價三元購得之、馮推事即向之詰稱、上次汝夫言符係彼以洋五元命汝往購、而汝今日言係汝欲得子、故經算命後、以三元購來、顯屬不符、

四人一致否認

詰之吳鑑光供、原告之妻並未至我處來過、且我數年來營業均登帳簿、可以稽査、今可令原告妻將姓名年歲生時報下、俾可吊簿査驗云云、而柴才發柴才高均稱、另營石子業、星相館完全由王永海辦理、我等並不預聞、致上次原告謂帳單一紙、係我書寫一節、全非事實、儘可核對筆跡、馮推事遂命才發書寫數字、王震海亦否認經符係王處所購、

指爲教唆口供

至此原告律師張崇鼎請求延期、以便吊吳鑑光之帳簿到來、而吳之律師請庭上詢問郁陳氏至吳處算命時所報時辰八字、馮推事准之、該氏稱、去時余稱名陳應續、日期爲三月十三日、張律師聞言即稱、適汝係言八月十三耶、葉弼康律師則起而反對、謂張律師教唆口供、應予懲戒、至此、馮推事即裁定本案改期七月十八日上午續訊、

柴文鍾命課館 有德

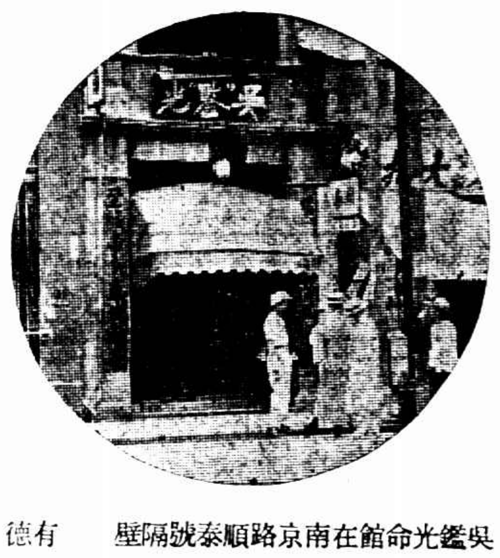

吳鑑光命館在南京路順泰號隔壁 有德

老怡和紗廠罷工

反對三日班工作制 提出罷工綱領九條

滬東怡和紗廠、規模宏大、分有新老二廠、本月一日、老廠出示佈告、即日起實行三日班工作制、勞方以非法實行苛待工人、屢向英大班質問、遲至十四日、仍無相當答覆、是日上午六時、全廠工人仍進廠上工、一面推派代表向廠方作最後之請求、不意仍被嚴厲拒絕、痛斥代表、工人見請求絕望、遂將車機關歇、罷工由此實現、時廠方見工人實行罷工、遂遣派各間工頭勸導、調解一無效果、廠方見工人罷工堅決、特通知楊樹浦捕房、請速派捕防範、捕房得訊、立派中西探捕六十餘人到廠、密爲保護、當日全體工人、在廠內開露天大會、宣佈正式罷工、並提出罷工綱領八條、經衆工人一致通過、㈠承認罷委有代表工人之權、㈡取銷三日調班工作制、㈢不得無故開除工人、㈣發給米貼、㈤增加二成工資、㈥童工女工每天六小時工作制、㈦實行八小時工作制、㈧罷工期內工資照給、十六日又提出一條、爲釋放被捕工人、自罷工後、該廠工人即組織罷工委員會、選出委員十一人、向廠方提出交涉、達到九項罷工綱領之答復、自楊樹浦發生罷工風潮後、捕房方面、深恐反動份子乘機煽動、遂派全班捕探、嚴密檢查行人、

報關工會改選

本市報關工會、於前日開改選大會、選舉第五屆執行委員、選舉結果、錢蓮榮・方平和・蕭鑑烈・賈義明・孫[illegible]生・周如鶚・李厚甫等七人當選爲執行委員、汪文忠・任鑑群・水芝生等三人當選爲候補委員、並決議要案多項、

南京路紛擾

昨晨十時、有形似學生者多人、三五成羣、集於南京路新世界前、以放爆竹爲號、高呼口號、散發傳單、歷數分鐘、南京路山西路轉角、又發現暴徒約三百人、一體全高呼煽動性質之口號、繼以磚塊擲擊電車、其時有一西人、乘汽車經過該處、羣衆即以磚塊擊之、旋在南京路福建路轉角、又有大隊暴徒出現、亦高呼口號、總巡捕房聞警、當派大隊巡捕、趕至南京路、將衆驅散、並拘獲二十餘人、

昨日下午南京路山西路附近・有人散發反動傳單・捕房捕去多人（員）

滬西警權問題

市民開會一致力爭

滬西曹家渡、於前日忽然發生警捕交涉、査滬西警權、以前祗北新涇設一四區三分所、曹家渡則由三分所設一派出所、駐巡官一員、長警十餘人、並無崗位、雖地屬華界、馬路係工部局越界所築、實際警權、大半操於捕房、地方紳商、鑒於工商日興、主權旁落、爲收回路權警權計、十四年成立六區、警團合作、並由商民之後援、方將一部警權實行收回、去年六區警署、因極司非而路轉角、建築住屋數百幢、市面繁興、故又在該處添駐七八兩崗位、昨日工部局仍派少數巡捕往來梭巡、六區所派之七八兩崗位、仍駐原處、任區長爲保衛地方起見、惟直至晚間、並未有如前日之雙方對峙形勢、當前日下午七時、警捕雙方對峙之時、該鎮全體商民、異常恐慌、當經請求該鎮保衛團團長李美卿副團長楊慶、立即率令全體團員出防、保衛異常盡力、昨日仍派少數團員出發梭巡、該鎮全體市民、因前日發生警捕對峙、形勢非常凶險、特於昨日下午八時、假保衛團部、開全體市民會議、到泰鼎米號協和祥號等商民及市民等共計三百餘人、公推李美卿楊慶朱鶴雲爲主席團、首由主席報告開會宗旨、及經過情形、次由張一塵提議、爲表示全體市民公意、六區設立崗位、保護居民、是應盡之天職、今工部局無理要求、應一致力爭、主張以全體市民名義、具呈市政府市黨部三區黨部、請求據理力爭、並具函公安局、申述市民公意、一面再具函工部局、力爭交涉、經衆討論良久、一致贊成、通過照辦、並又議決推派金福春余玉卿朱雲屏三代表、今日出席上海市民聯合會、報告一切、又議決公推李美卿楊慶朱鶴雲櫂同慶四代表、持函至公安局及工部局交涉力爭、議決散會、已十時餘矣、本市特別區市民聯合會、昨據多數市民報告、滬西極司非路外人越界築路及巡捕越權站崗情形、該會以此案關係國家主權、市民福利、案情重大、除派員調査眞相外、並定今日下午二時在天后宮市商會內該會辦公處會議室內舉行臨時緊急會議、召集全體籌備委員到會討論應付辦法、昨已分發通告通知各委員、屆時全體蒞會商議、

國產商場開幕

到來賓千餘人

南京路市政廳中華國產聯合大商場、於昨日上午九時、舉行開幕典禮、各界來賓到會踴躍、開會儀式、氣象壯嚴、工商部長孔祥熙、爲提倡國貨起見、特親自到會致詞、市政府特派公安局軍樂隊全體隊員到會奏樂、極一時之盛、

中華國產聯合大商場昨日開幕 ①主席台上 〇葉惠鈞正在演說×工商部長孔祥熙△該場發起人張子廉

②參加開幕禮之各界來賓

徐寄廎

昨到商會辦公

上海市商會、自徐寄廎議辭主席後、會務幾於停頓、經各方敦促、徐主席已於昨日到會辦公、並於下午召集第三次常務會議、

籌劃擴充江灣給水

市公用局、前於江灣鎮需要自來水、督促閘北水電公司、排設水管、業已接通供給用水、惟該鎮附近一帶、需水甚殷、前日蔡香孫季宗道兩人、請該局函請轉飭閘北水電公司延長該區自來水管西段、自新浜橋起至牛郎橋止、東段自三官堂起至鑊路止、並稱自願酌籌貼費、該局許予照辦、已定本月十九日派員會同閘北水電公司代表、並約同季宗道前往會勘、共商進行、

中外網球界一堂歡讌

中華全國體育協進會、於昨晚七時半、假座東亞酒樓讌請此次來滬比賽之日本明治大學網球隊・暨參加比大網球比賽之中華隊・大學隊・葡萄牙隊、連同網球委員及中外各報記者六十餘人、集中外網球在於一堂、觥籌交錯、頗極一時之盛、席後體協代表協進會致歡迎詞、大意謂鄙人代表協進會歡迎明大網球隊、記得前七星期、我們因參加遠東運動會到貴國去、曾很歡樂的會晤過、現在貴校隊員到上海、古人所說的「有朋自遠方來不亦樂乎」、這句話、可爲我們寫照、我們對於運動的勝負、幷不以爲重要、能多得相晤的良機、交換文化、加增友誼、這是我們認爲最重要最快樂的、言畢、幷介紹胡惠生致詞、胡君用極流利的英語演說、除表示歡迎明大隊及葡萄牙隊各隊員外、語帶滑稽、全席皆大歡喜、胡君詞畢、由明大領隊松平用英語答詞、除感謝體協歡迎盛意外、幷希我國能派球隊到日本去作友誼比賽、最後都伯陽林寶華及葡之柯拉沙均有懇切演說、賓主直至十時餘盡歡而散、

飛虎戰史

飛虎小球隊、自以三比零勝新星後、昨又應集摯之約、作友誼比賽、集摯臨時缺席、乃改與平南隊交鋒、結果飛虎以三對零勝、

又乒乓隊成立不滿一月、比賽已有七八次之多、勝負參半、昨又與互助社乒乓隊作友誼比賽於四川路青年會、雙方人才平均、飛虎以五對四之比勝、成績如後、

飛虎	互助	比數
陳兆鑾	何達輝	〇對三
劉日安	何瑞祥	三對〇
陳兆葵	張德才	〇對三
鍾惠全	馮昭賢	三對〇
高玉成	陸善慶	三對一
趙善米	劉國雄	三對二
羅兆祥	梁漢	二對三
吳俊麟	居師悅	三對二
唐帝源	蕭祖發	〇對三

業餘網球日記

昨日清晨、涼風送爽、傍晚黑雲四合、烈日斂跡、故市一公共體育場業餘網球競賽會、連場交鋒、意興甚豪、玆錄其結果及今日下午明日上午之秩序如下、

▲昨日結果

組別	賽員勝負	成績	裁判員
夏	趙慶祥勝張汝霖	張棄權	
法	李重南勝鄒德衡	鄒棄權	
夏	柏樂受勝陸維森	六比一 六比三	張龍海
法	沈永年勝毛鴻法	六比三 六比二	張龍海
賽	范伯華勝兪德源	兪棄權	
球	張泉聲勝葉景藻	六比八 六比三 六比四	孫傳馨

▲今日下午秩序

組別	時間	與賽者	場地
夏	五時	陳一夫對陸乾惕	西場
好	五時半	王善鈞對兪斌祺	東場
方	五時半	朱其淸對何爾錕	西場

▲明日上午秩序

組別	時間	與賽者	場地
賽	六時	兪德源對顧玉衡	外場
賽	六時	張增儉對劉峻華	西場
網	七時	富祝華對殷冠雄	東場
夏	六時	汪壽耆對陸乾惕	東場

杭州田賽競賽

遂明加入甲組 女子因天熱無人參加

杭州通訊、浙江省立民衆教育館體育部主辦之杭市田賽競賽會、截至昨日止、前往報名加入者、甲組二十八人、乙組十四人、惟邇來氣候炎熱、故女子組無人參加、現定今日下午五時半在湖濱公衆運動場開始比賽、玆將甲乙組參加者姓名錄下、

甲組 朱洪祖・姚季昭・許榮永・方恩梭・傅育賢・郭國院・張禮・周子龍・金震元・周易興・張受天・遂明・鄭紹棠・鄭海桂・徐聖瑩・謝依鳳・余尚譽・曹聽泉・龔寶・龔奎・

乙組 祝邸・傅朝相・許賓興・陳嘉佑・殷昌楊・陳枝青・丁登・賈如柏・經邑爾・張禹・周家其・蔡光明・徐國理・程本元・戎明允・梁傑龍・王禾・陳可均・郭錦芳・畢興恆・黃冠英・林大中・

樂球選舉

樂球小球乒乓隊、係廣肇義學校友所組織、成立迄今、已有四載、昨日該隊舉行第八屆改選大會、列席人數不下四十餘人、選舉結果、歐景興等五人爲本屆執行委員、高玉成任小球隊隊長、方克平乒乓隊長、歐陽生會計、陳兆鑾幹事、陳兆葵書記、嗣討論本屆隊務進行、至十時餘散會、聞該隊備歡迎各友隊比賽、通訊處閘北邢家橋路祥餘里四十四號、

縣師中建校舍

縣教育局、以師中自創設以來、學級逐年添設、學生亦逐年增加、原有校舍祇有三教室、致不敷用、且下學期增添三年級後、必感狹隘、決議建築校舍、

日前武昌各界在首義公園舉行袁子英郭聘帛盧士英三烈公葬大會（地點在賓陽門外御泉寺後公山）圖爲公園門口牌樓・ 朱其明

治愈爛腿於遼寧

遼寧北關永合福財東崔君香亭云「鄙人腿部前患瘡症膿血漓淋實深痛苦所敷各藥均未見効以爲不治矣後知如意膏之功亦姑試之不意敷後痛苦立除續敷未幾霍然全愈鄙以爲不治之症今竟告痊是皆如意膏之功也不勝感感」

如意膏係最新科學發明療膚專藥爲八種珍品配合而成舉凡疹瘰疥癬 疔癤癰疽 爛腿癩頭 熱癤燙傷 割破跌損 蟲螫等症均奏神効 價目每盒七角六盒三元五角郵費免收遠東總發行上海江西路六十號韋廉士醫生藥局各埠藥房均有出售

暗殺！

廣西路福祥里口

滬南旅館聯合會副會長宋匡扶中三彈死

流彈傷一店主婦

昨晚九時〇五分、廣西路福祥里二弄、突有一壯年男子(年約三十許)被仇人開鎗擊斃、査該里多長三書寓、死者是時係由里內華洋旅館走出、自西至東、至近里口一百十五號馬長興鐘表店門首、即有一身穿藍布短衫袴、一身穿白布短衫袴之暴徒二名、出槍向之狙擊四槍、其人口部中一彈、胸部中二彈、受傷倒地、尙有一彈則穿入馬長興表店、中店主婦馬張氏之右肩、(張氏年二十七、紹興人、本年四月間來滬、)嗣由廣西路福州路口之四百五十五號崗捕趕到、凶手已由福祥里橫弄逃逸、捕乃將傷者車送仁濟醫院、而馬張氏則衣白夏布長衫、藍條白底洋紗短衫袴、抵院時已氣息僅存、後捕房派探至醫院、欲向傷者詰訊經過、但已不能言語、延至九時三十五分斃命、當在其身畔搜得書信一封、卡片數張、信封上書寄法租界白來尼蒙馬浪路鴻泰祥字號樓上宋匡扶、下署華洋義振會、就書信內容觀之、似死者係政界中人、卡片數張上印宋昻、字匡扶、浙江人、滬南旅館聯合會常務委員兼理副會長、是死者其名爲宋匡扶無疑義矣、事後經記者前往白來尼蒙馬浪路鴻泰祥號訪問、見該號係煙紙店、門牌爲一百八十九號、詢之店主、云死者是居此屋前樓者、於本年四月七號遷入、房金每月七元、並無他人前來同居、據云其妻已故世數年、至其任何職業、則不得而知、旋往福祥里華洋旅館訪問、據該旅館夥云、死者與本旅館經理相識、時常來此談天、昨晚八時許又來此閒談、至九時即去、至弄口、突被人開鎗擊斃、致此次被殺係仇殺或有其他原因、則均不知、

斷腿老人死於醫院

原因迄未明瞭

閘北濟生醫院前日有一男子、送一老者到院醫傷、據稱傷者名金阿根、今年六十二歲、係屬跌傷、該院察得金之腿已折、傷勢甚重、但醫院規例必須保單、乃命送來之人前往覓保、不料此人一去不返、而此老者之傷亦屬救無效、於昨身死、故報告五區警署、令飭地保投報地方法院、由檢察官等蒞場驗明、後由善堂收殮、

夫婦起衝突 持刀戳傷

無錫人楊阿大、二十九歲、與妻李氏同居於平涼路新落平房中、均在紗廠作工、昨日下午二時、夫婦間忽起衝突、楊執小刀向李氏猛刺、中左頰右臂左臂三處、後經人送入醫院醫治、

吳淞口外 大宗毒物

姚港口附近 經水警截獲

吳淞口外通屬姚港口江面、前日深晚十二時許、突有沙船一艘、自上水駛至、在港口往來、似有所待、並舉紅燈一盞、光線遙向岸邊閃動、即經駐防該處之吳淞水上省公安隊四區十八隊巡船瞥見、以該船行動大有可疑、當即上前駛近、即有一人自艙中竄出、拔出手槍向巡船射擊、一面掛帆向下流疾駛圖逃、巡船見狀、亦即開鎗還擊、旋將該沙船截獲、經水警上船將放槍者擒獲、在艙中搜出鴉片一大箱、又紅丸白丸數萬粒、遂將該沙船扣留解送隊部法辦

水手糾衆 毆渡客

二人解究

本地人陳根林、向在亞細亞火油棧爲銅匠、家住浦東楊家宅地方、前晚八時許、在滬東搭乘其昌棧意同渡輪渡往浦東、當輪將近浦東、尙未靠岸時、忽與該輪水手互起衝突、水手等見陳方人多、力所不敵、乃將輪停於浦中、自己紛紛雇划船上岸、糾合多人、守候碼頭上、意圖報復、迨陳等登岸、即被若輩拳足交加、致陳右眼角被鐵棍擊破寸餘、血流滿面、當經同伴王明貴報告崗警、將渡輪老大陳阿土、飯司王文學、帳房陳文祥等三人、拘至該處派出所、轉送三區、昨日併解總局發落、

疑有變

周阿炳出險後 接洽贖票人不歸！

糞船主周仁堂之子周阿炳、因駕舟裝運糞穢至松江練塘、在馬涇港被匪綁去、業已逃出來滬、各情已誌本報、玆悉周仁堂自伊子阿炳綁去後、心甚焦急、意欲倩人與匪接洽、奈乏相當之人、嗣以同業宋包子平日交稱莫逆、置有糞船四艘、家道小康、義俠性成、故特央懇宋攜款八百元前往匪窟接洽贖票、當時宋以身帶巨款、恐有他虞、故祇攜洋二百元、俟接洽就緒、如缺乏款項、可向當地糞戶移借、宋遂由滬攜款出發、詎離滬之翌日、阿炳已由匪窟脫險來滬、屈指數日、宋包子尙未返滬、現周恐有他變、已續派妥人前往尋訪矣、

黃家闕路富商周世存之子身價十萬

法租界兩旅館中 獲三人歸案訊辦

市公安局偵探曹鈞達、前日至法捕房報稱、西門外黃家闕路經德坊一號富商周世存家、本月十日突被綁匪到來、將周所生甫七個月男孩周德生綁去、旋接匪方來信、勒索洋十萬元、約在治下大馬路某旅館內接洽云云、爰經事主報告前來、請爲協拿等語、捕頭准詞、立飭包探協同先後往法大馬路某旅館及西新橋街發商旅館內拘獲丁仲慶戴全生唐阿根等三人、帶入捕房、昨解法公堂請究、先由來探聲述案情、請准引渡歸案訊辦、詰之丁仲慶供、民人在發商旅館爲司帳、日前有某甲到來、開七號房間、署名石英、旋即囑民人轉託茶房戴全生代送信函、不知有綁票之事、戴全生供詞略同、唐阿根供、民人在大馬路某旅館內找尋朋友、致被誤拘、餘供支吾、中西官判准予將三被告交來探帶去、歸案訊辦、

布袋中女屍

▲…股行附近荒地上發見 已腐爛不堪

手足均斷 髮髻尙在

滬北軍工路股行附近(寶山縣十一圖)荒地上、昨日發現無名女屍一口、裝在布袋中、年約二十餘歲、兩手兩足均已折斷、屍體已腐爛不堪、面目模糊、惟髮髻尙在、故知其爲女性、拋棄在該處、諒已多日、該處人跡稀少、昨經人發見後、即報該管警所、飭保投報地方法院委派檢察官前往檢驗、

但求一死以謝丈夫？

盡其所有以濟所歡 一旦敗露自覺無顏

內心的責備！

閘北恒豐路蘭亭里口林記理髮店主揚州人吳玉林、四十歲、妻嵇氏、廿五歲、夫婦結褵已七年、感情尙好、惟該氏貌不揚、而性蕩、與淮城人孟根生者姘識、孟向在恒豐路民清池浴室爲擦背、去冬孟失業、生活困難、氏乃陸續私取乃夫之金錢倒貼、近且將衣服及金飾等給孟典質、昨日下午吳因付會無款、囑氏取渠平日所御之金戒一隻典質、氏無以應、飾詞被孟借去典質未還、吳復令取氏自己所御金戒以質、則云亦已由孟借去、吳怒、往扭孟到店交涉、着速贖還、孟以無錢對、而氏處此情形之下、誠恐姦情觸發、倜促不安、乃從後門飛奔而至光復路蘇州河邊、縱身一跳入河圖盡、幸吳追踪而至、覩狀大駭、大聲呼救、當由該處崗警協同船人救起、雖慶更生、但飲水過多、神志昏迷、當即帶入四區二分所、並將孟拘案、李所長以氏身上衣服濕透、令吳帶回更換、而吳啓開皮箱、見箱中空無所有、向氏嚴詰、氏至此、知不能隱、乃直言與孟姘識、衣飾皆被孟質去、言時復取利剪猛向咽喉連戳兩刀自殺、入內頗深、頓時血流如注、昏厥不省人事、急送醫院救治、據醫生稱、恐有性命之虞、

投江！不及撈救

原因：異常複雜 不外姦情

市公安局水巡隊士前晚十二時許、在十六舖大達碼頭沓見有男女數人、在彼爭吵、旋見一婦人躍入浦江、當即趕上設法撈救、已無踪影、遂將該男子等三人一併帶隊、據一供、名陸銀寶、二十一歲、東台人、向做銅匠、我表姊劉袁氏係嫁與同鄉人劉文山爲室、今夜彼夫妻二人正擬乘輪回籍、不料爲其父劉步高聞悉、趕到碼頭阻止回里、我表姊一時情急、因之躍下浦中、頃刻溺斃、故將其父子扭案、請求澈究、詰之劉文山供、向同我妻袁氏在滬駕划子船爲活、因我妻近來行爲不端、與流氓杜學中姘識、後爲我偵悉、惟恐將來發生變故、是以預備偕妻乘輪返里、豈知杜竟暗隨於後、且復跟上輪船、我父步高深恐有所不利、因而到碼頭將我拉住、阻我起程、萬不料我妻於此投捕自盡、詰之劉步高供、向業木匠、我子文山此次同妻搭輪回家、因據人說起、袁氏蓄計於回鄉之後欲將我兒子謀害性命、以期與姘夫共偕白首、是以情急、趕來阻其行、乃該媳自覺情已敗露、遂投捕而死、隊長以雙方供詞各執、且又情節複雜、案關人命、飭即備文移送上海地方法院訊究、

重溫舊夢

自由不？不自由？ 好事多磨！

滬西曹家渡客民楊長起之女楊小英子、二十歲、係楊前妻所生、小英子近與許德侯發生戀愛、因欲促成夫婦目的、故在地方法院起訴父母、其所持理由、爲後母將其虐待、故要求婚姻自主、經集訊後、判女由楊長起領回、不料領回後、許德侯情急、於前日糾人將小英子搶去、兩人即在胡家木橋重溫舊夢、昨日被楊尋到該處、將許與女一併拘入五區三所、轉解法院訊辦、

因賭被丈夫申斥 衝突後抑鬱自盡

寗口人宋二、住南市王家嘴角荷花池弄十四號、本月十四日午後、宋在樓上午睡、宋妻則在門前邀約鄰人叉麻雀、正在有興之際、宋忽睡醒、聞悉其妻抹牌之事、當即招呼上樓大加斥責、夫妻遂起衝突、旋經人勸解始息、宋妻亦氣極上床而臥、晚竟不進茶飯、至翌日(前日)下午一時許、宋妻竟因抑鬱過甚、潛購鴉片吞服、旋爲宋察覺、立即車送醫院、奈因時久毒發、無法施救、延至昨日上午兩時許殞命、

二房東無惡不作 同居人以致失妻

介紹……調解

肉莊主多事受累

閔行鎭涇河北小販楊阿金家之二房東葉姓老婦家中、私設碰和台、招引青年男女、在家賭博、並作擯合場、實萬惡之淵藪、而楊有妻馬氏、年正花信、受此薰陶、性遂改變、會有上海人陳姓到閔游玩、經該處肉莊主莊關悅之介紹引進、與楊馬氏竟生戀愛、本月十三日在家幽會、而爲楊阿金返家撞見、即將陳扭住、後仍由莊關悅出而解圍、詎楊馬氏於十六日即行潛逃、且二房東葉氏亦不知去向、楊救尋無着、遂歸咎於莊關悅、乃扭控縣警分局、昨已轉解法院訊辦、

厭世投黃浦

說來大可憐 生活艱難 夫婦不睦

紹興人李永仁、四十歲、住福生路福康里末家、妻林氏、共生二子一女、近因生活艱難、時起口角、因此李突萌厭世之念、昨晨至百老匯路黃浦灘投浦圖盡、經人救起、送入醫院醫治

小車夫被撞 跌破頭顱死

住甘肅路四一七號江北人梁寧串、今年七十歲、推小車爲生、於本月十四日上午八點三十五分時、行經敏體呢蔭路、適有北西藏路一百八十二號某公司汽車夫王懷慶所駕一二八九號運貨卡車由南向北駛來、梁不及避讓、致被撞倒、跌破頭顱、輾傷左腿右脚背等處、當由巡捕到來、將受傷人車送仁濟醫院醫治、一面將汽車夫帶入嵩山路捕房候核、乃梁因傷重、醫治無效、延至次日下午八時在院身死、由院通知捕房、將屍舁入同仁輔元堂驗屍所、昨由法捕房車務處傳戶子梁小海子到案、報請法公堂朱承審官蒞所驗明屍體、諭令拍照、准由屍屬自行備棺收殮、聽候解堂訊核、

游泳溺斃

廣東人羅小寶、二十歲、家寓法租界棨來街同德里八號、昨晨天熱、結伴至虹口游泳池游泳、詎羅不諳水性、以致溺斃、

無線電收音機定期登記

本埠交通部無線電總管理局、自將裝設廣播無線電收音機登記辦法呈准交部施行後、現定本月二十日起至八月卅一日止、在此期間、如裝有該項收音機者、須至該局或該局指定地點登記、倘逾限不往登記、概作私設論、惟已領有執照者、仍有效、現本埠方面、該局已指定西區電登記、(一)關州路外灘七號中第一分收發處、(二)北四川路八二號第二分收發處、(三)靜安寺路同孚路口第三分收發處、(四)民國路五大五號、在各地者、均由該局直轄各無線電台登記、

小花園

徐家匯天文台報告云、昨日天曇而晴、東南南風、氣壓低、在緩緩上昇中、溫度最高九十四·五度、最低七十七·七度、預測今日天曇而熱、長江流域有雷雨、馬鞍山以北有東南風、東海中有東北風、因颶風進逼、向北方或西北方進發、致麥可昔麥與琉球大氣俱極惡劣、

梅蘭芳此次赴美、大受歡迎、業於八月三日由美搭乘日輪秩父丸返國、明日中午、當可抵埠、馮耿光·錢新之·胡筠樂·文公達等

駿大華行 經售

手打號碼機 每隻洋十六元

另配號碼機上一切另件價格克己

江西路C字五十一號泰利三樓電話一九〇七九號

外匯激漲惟

印刷界注意

駿大華行

膠石鉛印油墨　並不漲價

一九〇二號石墨每磅一元二角五分

滬商膠質油墨每磅實洋二元〇九分

手打號碼機每隻實洋十六元

六位號碼機每隻實洋三十二元

江西路五十一號C字泰利三樓電話一九〇七九號

已孕未孕均請購服

廣東天喜堂老婢調經丸

▲已孕者安胎未孕者調經種子▼

每瓶一元 滬支行東新橋電車站對面

若嘉蕙全安發獨沽一味

德醫產科黃仲芳診所遷移啓事

啓者本診所現已遷至北浙江路愛而近路口六樓坊內照常應診特此布告

痔瘡新法療治負責除根診所

▲痔科專家陳練百醫師▼

新法注射痔瘡痔漏不用刀割一星期內自然枯落立單包醫永不復發

上海北四川路虬江路口五洲大藥房電話四〇六三六上午十時至十二時下午二時至四時每逢星期休息

上海搬場公司

首創第一

車租每小時四元

大世界西首 電話六一三九三

河南路橋堍 電話一八八七七

東百老匯路 電話六一三九〇

漢口路十號 電話六一一三九四

搬夫四名不取分文

夏令要品

藥子露 大瓶五角 小瓶三角

急救時疫水 每瓶一元 五角 三角 一角 大盒四十瓶一元

防疫臭藥水 一介侖一元二角 半介侖 六角半 二五介三角半

立斃臭虫粉 大盒二角 小盒一角

樟腦白蘭地 大瓶一元二角半 小七角半

上海四馬路太和大藥房發行

南京路中 浙江路口

中華百貨大商店

夏季大減價

祇有五天

浙江省體育協進會主辦 私立浙江暑期體育講習會招男女生

(報名)自七月五日起至七月二十日止(開學)七月二十一日(期限)四星期(章程)函索即寄須附郵票一分(會址)杭州貢院前省立高級中學

●家傳稀世秘方●國醫金符六監製

肺病吐血新藥

主治肺癆 吐血 咳嗽 氣喘 童癆 女癆 盜汗 等症

功效神速 一試便知

●曾經中央衞生試驗所化驗證明

●已服諸君均稱其治癆治血聖藥

價目 每盒二元 每打念元 函購寄費加一 詳細說明函索即寄

●上海山東路麥家圈A字一號●

濟生國產製藥公司發行

全昌

大減價

經濟眼鏡每副五角

上海三茅閣橋西首愛多亞路一八二二號

嘉德紅包補丸

各藥房均有出售

頭痛之原因何在

頭痛目眩。則頭腦不清。全身亦感不適。考其原因。十九乃由大便不通。食物之廢料阻滯腸中所致。

嘉德紅包補丸。功能通便。純係草藥煉製。不含甘汞水銀及鑛質鹽。故服後既不作痛。亦不成癮。

美國嘉德製藥公司製造

中國總經理 上海科發大藥房

贈券

剪下此券附郵票五分寄上海郵箱八六〇號嘉德樂丸部即寄嘉德紅包補丸樣品一包以便試服

姓名 住址 (時)一

▶上海愛多亞路資西路角◀

治咳專家 唐拾義 防癆久咳丸

○每瓶一元世界各埠均有經售○

中路馬五

大德隆

雲紗拷綢

大減價 大贈品

祇有六天

零頭認眞賤賣

台灣草蓆特別便宜

新式福特汽車

何以爲人人所愛用

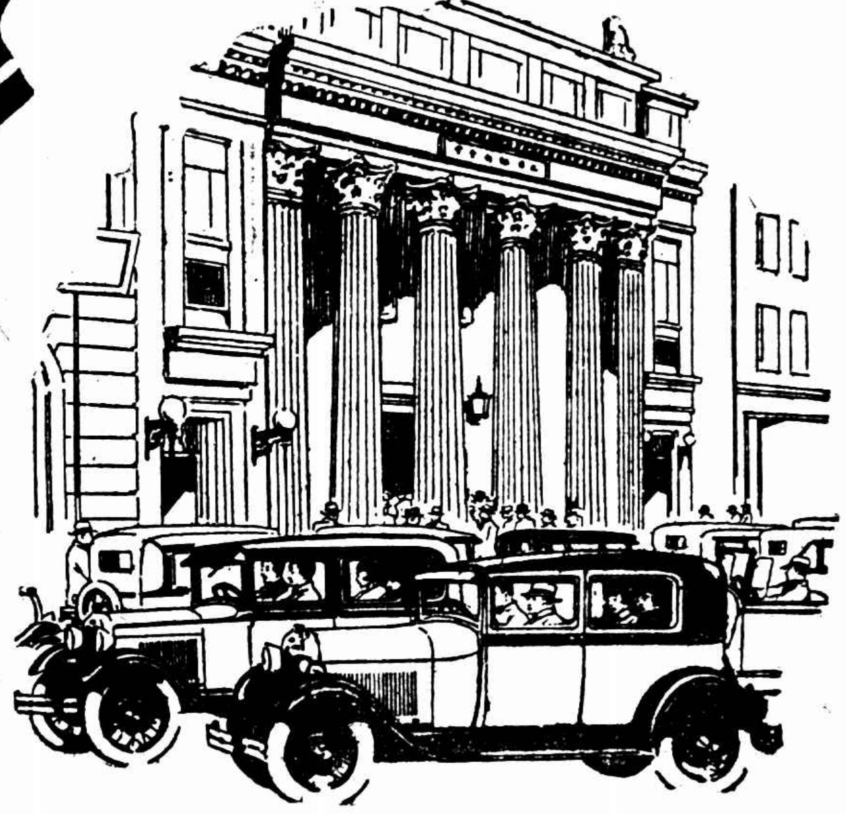

中華士女・各界・所以人人愛用新式福特汽車者・無他・以其服務敏捷可靠・而運用又十分經濟不費故也・君其前往附近經理處爲一度之試行・自可瞭然於胸中矣・新式福特汽車・品價精・價格廉・蓋亨利福特之造車理想・爲用最良之材・加工特製・而所售價格・則十分低廉・宜乎凡欲購置汽車者・莫不紛紛然惟福特是求也・

上海經理處美通汽車公司 福煦路邁爾西愛路轉角

南京經理處亨利汽車有限公司 下關儀鳳門外大街

杭州經理處浙江福特汽車公司 新市場延齡路仁和路口

Ford

上海福特汽車公司啓

請用眞正福特零件各地福特經理處均有出售

九月期標金上場 呈良好氣象

昨十七日標金呈良秀氣象、惟始終趨賣不過二三兩而已、故市共有七兩餘曲折、人心似覺穩健、而九月期已上場矣、交易所開始掉期、故入點時已開乖、八月掉九月、由多頭貼與空頭、初爲六七錢、嗣後二三錢、最小一錢左右、復後扯平、忽叫高昂、空方欲一兩半至二兩、恒興福昌係空頭、萬興順利成豐永等多頭也、八月份照例無市、大致改做九月期、開盤爲五百九十八兩二錢、午收六百兩〇〇三錢、此乃照九月份爲標準、後市已取消掛牌矣、九月期市況、初平後鋒、外匯忽緊、銀行有所買出、場內買賣、雖屬活躍、但同業乍購乍售、殊形紛歧、如福昌元成永、購多出少、恒興頗有追進、志豐永大德成元茂永源成等、出入無定、元亨裕成永萬興等、大致賣出居多、自早市大條縮、故亦平定、嗣後買方踴躍、勢見上騰、惟時有起落、在六百兩前後、午時趨緊、復已漲出六百兩之外、後市初因週三外匯之市、故平和、往後買方較活、福昌恒興等猛進、突趨高昂、曾達六百〇六兩、最後計爲六百〇五兩有餘、惟現金已見軟化、實被掮閣査漲弘高之後、去勢阻礙、故不得不貶價、照標金大約加增十兩之內、至昨大條、同縮十六分之一、銀價減四分之一、匯兌如故、

九月份金價、初開五百九十八兩五錢、毛盤互有二三兩上落、見過六百〇二兩、復抑至九十八兩三錢、乃人心恍惚、先令開出時、爲九十九兩三四錢、掛價勿更、惟近期英金、和緊售與福豐、六辨士一八七五、忽加爲六百兩〇〇四錢、未幾、退去一兩餘、十點時、市氣頗強、三井吸近期日金一兩三錢三分六二五、又買遠期美金卅七元三七五、加之元成永等實進、故直行穿出六百兩關外、惟時有二三兩盤旋、因福昌等忽進忽出所致、十一點時、已呈高峰、八月份英金、三井出六辨士一八七五、九月份華比住友出二五、故十一點半、爲〇三兩、入後抑小一兩餘、收市一兩三錢、揭價六百五十七兩、計撳五十七兩至五十五六兩、

後市開盤六百〇一兩二錢、嗣後印匯見軟、遂加至二兩二錢、零戶等出售、二點三刻爲六百兩〇〇七錢、惟逢週三、外匯向例之市、至三點以後、場內買方漸漸活潑、且預料銀市或有再低之勢、隔頭亦挂稍、故同業心理激昂、恒興福昌以及各號、相繼套手而購、乃價幾有竿頭日上之概、計狂強四五兩、至四點以後、遂衝至六百〇六兩、復稍減去兩許、爲五兩光景、迨四點卅分收市、爲六百〇五兩四錢、比較上日、大約強起五六兩、(除掉期二二兩)

查一日間最大價六百〇六兩、最小價五百九十八兩三錢、計有七兩七錢高下、揭價計撳五十五六兩至五十二兩、物品早開九十九兩六錢、午收六百〇一兩、下午一兩三錢、收市五兩半、各號交易、計福昌恒興福興永餘大永亨等均進、元成永志豐永萬興順利大德成祥裕出入不一、元亨元大永裕成永均出、下午恒興福昌大康同太昌順餘元成永志豐永信亨均進、晉大永元茂永永成昌餘大成吾永則出、

◎金業交易所

現貨金	每條 [illegible]
足赤條金	又
沙金	又
前市標金	六百十兩
八月開盤	六百十二兩
後市	六百十三兩
九月開盤	[illegible]
最高	[illegible]
最低	[illegible]
收盤	[illegible]
下午補水	[illegible]

◎物品交易所

八月開盤	[illegible]
又 最高	[illegible]
又 最低	[illegible]
又 收盤	[illegible]
九月開盤	[illegible]

大條美銀均縮

昨據倫敦電訊、大條銀近期縮去〇六二五、爲十五辨士九三七五、(合英金爲一先令六辨士八七五)遠期亦縮〇六二五、計十五辨士八一二五、又接紐約電訊、美銀價亦見同縮二五、計現貨爲三角四分二五、

◎海外互匯電訊

大條銀近期	十五辨士九三七五
大條銀遠期	十五辨士八一二五
紐約銀塊	三角四分二五
孟買現貨	四十六羅比〇七安那
英美匯兌	四元八角六分半
美英匯兌	四元八角六分五六二
英日匯兌	二先令〇三二
美日匯兌	四十九元[illegible]
英滬匯兌	三十七元
倫敦滬匯	一先令六辨士八七五

◎上海銀洋錢市

早市開出行情

國幣	七錢三分〇七毫半
江南小洋	六錢三分一厘二毫半
廣東小洋	六錢一分三厘二毫半
銀拆	一錢二分
銅元	三百八十七千文
衣牌	二千八百二十八文
角坯	二百三十七文
小洋貼水	每角四十六文

午市開出行情

國幣	七錢三分〇二毫五
江南小洋	六錢三分一毫
廣東小洋	六錢一分二厘二二五
銀拆	一錢三分
銅元	三百八十七千文
衣牌	二千八百二十六文
角坯	二百三十七文

◎銀樓大同行

最高	六〇三・二〇〇	六〇六・〇〇
最低	五九八・三〇〇	六〇〇・七〇〇
收盤	六〇一・〇〇〇	六〇五・五〇〇

足赤飾金(每兩價洋)八十三元五角
十足紋銀(每兩價洋)一元七角五分

◎銀樓新同行
足赤飾金(每兩價洋)八十二元五角

匯市稍緊

昨匯豐掛牌、外匯悉無變化、惟銀行內盤、似稍見緊、自早平穩、以後時有趨提、午刻趨緊、[illegible]金已見上騰、九月份已上場矣、而在掉期聲中、即行高翔也、計達六百兩以上、更由英美烟公司逐日結歡、且華商金業中及廣帮生大等、均向扒進英金十餘萬磅、銀行由麥行華比上海住友三井等售出、華比亦稍吸進、又各行互做數萬磅、美金華商售出十萬元、三井吸進、至於日金交易、並無大票成就、曾由華商售與東亞三井數十萬元、迨午刻收市、比較前天、計先令縮〇六二五、美金縮一二五、日匯加二五、下午因逢週三、向例休市、

◎國外匯票市面

銀行電匯(上海匯至倫敦)	一先令五辨士八七五(申規一兩計算)
銀行即期	一先令五辨士[illegible]
銀行四月期	一先令六辨士一二五
銀行電匯(上海匯至法國)	九百二十佛郎(申規百兩計算)
四個月期	九百八十佛郎
銀行電匯(上海匯至紐約)	美金三十六元二五(申規百兩計算)
四個月期	美金三十八元
銀行電匯(上海匯至香港)	港洋百元合申規八十五[illegible]
銀行電匯(上海匯至印度)	一百羅比〇二五(申規百兩計算)
銀行電匯(上海匯至爪哇)	九十盾
銀行電匯(上海匯至新加坡)	一百五十五兩五錢(新洋百元合申規)
銀行電匯(上海匯至東京)	一百三十六兩二五(日洋百元合申規)
銀行電匯(上海匯至德國)	一百五十一馬克(申規百兩計算)

債市復跌 售戶湧價漸小

昨十六日債券市場、交易又復旺盛、最初開盤、人心穩定、在前拍之善後及關稅、頗爲平穩、編遣裁兵、開拍時有大戶售出、價即趨跌、以後整理均有售出、故價未能回上、但遠期各債券收進者頗多、故庫券遠近期市價、每每相等、利息每每優厚、此等畸形現象、完全爲供求關係而已、全日成交總數、計共一千〇二十萬〇一千元、內現貨一萬一千元、期貨一千〇十九萬元、

□證券交易所 (元本位)

上午現貨開盤 每百元 [illegible]

金融長期	七月期	[illegible]
善後短期	七月期	[illegible]
又	八月期	[illegible]
關稅庫券	七月期	[illegible]
又	八月期	[illegible]
編遣庫券	七月期	[illegible]
又	八月期	[illegible]
裁兵公債	七月期	[illegible]
又	八月期	[illegible]
續發捲烟	七月期	[illegible]
又	八月期	[illegible]
續發二五	七月期	[illegible]
整理六厘	七月期	[illegible]

下午現貨開盤 每百元 [illegible]

下午期貨收盤未甚做開 [illegible]

花市呆滯 紗亦平庸

昨(十六日)紐約棉市、始以天氣良好而跌、繼以空頭補進而漲、但終以一部分多頭了結而再跌、計各月期價大三至十個磅音、現貨大十個磅音、利物浦棉市、各月期小・〇二辨士、現貨大・〇二辨士、孟買棉市疲軟、日商買進、但行家賣出、計平藩爾小一羅比、奧姆辣小一羅比、勃洛去小五羅比、本埠棉市、依然呆滯異常、需要寥落、所以市面殊難生色、惟還月新花、聞業有成交矣、現紗市況、仍屬平淡、客需呆滯無起色、氣象頗形黯然、昨日廣幫進三百十包、漢口幫進一百二十包、蕪湖幫進七十包、內地幫進六十五包、牛莊山頭同行各進二十五包、福建寧波各進十五包、天津幫進十包、共計八百餘包、實價依然平平、

□紗布交易所

明手十六支棉紗(反手十支念支代用)(人鐘標準) 七月期 八月期 九月期 十月期 十一月期 十二月期: 開盤 二盤 三盤 收盤 [illegible]

●棉花(漢口細絨標準) 七月期: 開盤 三五・七五; 二盤 三五・七〇; 三盤 三五・六〇; 收盤 三五・六五 [illegible]

標粉麥爲惡環境逼小 現麥殺價後做開萬餘包

▲標粉 昨日(星期三)故麥休息無市、芝加哥電報雖强四角多、但一般浮多、鑒於近日洋米存貨價廢、現麥亦感到戀高、而北幫去化、究竟寂寞、且國內旱稻、饑饉即須見新、粉市處茲種種惡劣環境籠罩之中、難保不發生意外、思念及此、恐慌之心、油然而生、遂紛起求脫、以致賣氣陡增、做空者亦不乏人、幸廠家尚撐未拋、否則跌度恐不止此、結果七月計小一分、八・九月小一分二五、十月小一分五、十一月小一分七五、十二月小七五、

▲標麥 前日下午開盤、麥市即有搖搖欲墜之勢、及至昨日、以環境日非、一般浮多亦知硬撐乏力、急起爭脫、尤以錫幫吐出最巨、一時賣氣殊盛極不堪、人心奇虛、不論近遠、愈過愈小、如現麥無起色、標麥尚須跟小、結果七・八・十二月均小六分、九月小七分、十・十一月小五分、

▲現麥 昨日福新仍在暗擯中、阜豐一家、辦進各麥一萬二千包、其中沙市漢口有萬包、價比前日殺小七分至一錢之巨、惟陳麥尚能穩立不動、一般人觀測、現貨市面、殊看小去、茲將昨做各價列下、沙市四兩六錢至四兩四錢五錢、漢口四兩四錢六錢至四兩四錢三分、管店四兩八錢、合兒莊四兩九錢二分、江西四兩四錢三分、興化四兩二錢、徐州陳五兩、

□麵粉交易所(兩本位)

▲粉交 上午七月期 八月期 九月期 十月期 十一月期 十二月期: 開盤 二盤 三盤 四盤 五盤 收盤 [illegible]

下午成交粉十五萬一千包

□麩皮交易所 [illegible]

◎滬南米市 [illegible]

◎滬北米市 [illegible]

橡皮市面

紐約 [illegible] 倫敦 [illegible] 新加坡 [illegible]

船期

□昨日進口輪船 [illegible]

▲長江 ▲寧波 ▲通州揚州 ▲溫台 [illegible]

□內海出口船期 [illegible]

□外洋出口船期

航線	船名	日期	公司
▲英國倫敦班	白山丸	二十二日	日郵
	榛名丸	八月五日	日郵
▲西雅圖班	沐川丸	十九日	日郵
	傑克遜	二十五日	大來
	高麗丸	八月九日	日郵
▲香港小呂宋班	白山丸	二十二日	日郵
	日本皇后	二十七日	昌興
▲法國馬賽班	阿多斯	二十六日	法郵
▲世界班	范白倫總統	二十三日	大來
▲德國亨堡班	福而特	二十一日	美最時
▲舊金山班	批亞士	十八日	大來
	大洋丸	二十四日	日郵
	秩父丸	八月三日	日郵
▲爪哇班	芝順大利	十七日	渣華
▲渴哥武班	俄國斯后	二十六日	昌興
▲日本長崎神戶班	[illegible]		

日本郵船公司出帆廣告

◆開往舊金山
大洋丸 七月念四日
秩父丸 八月三日
春洋丸 八月十六日

◆開往西雅圖
氷川丸 七月十九日
高麗丸 八月九日

◆開往長崎神戶
上海丸 七月十八日
長崎丸 七月念二日

◆開往香港
秩父丸 七月十九日
◆白山丸 七月念二日◆
橫濱丸 七月念五日
◆經由香港新嘉坡往歐洲◆

船身堅固巨大、房間設備清潔、行駛穩安快捷、亦無暈浪之苦、烹調料精味美、招待格外周到、搭客如蒙惠顧、無論中外皆同、

日本郵船公司 黃浦灘三十一號 電話六八七八一

今日戲目

▲電影▼ 時間 三時 五時 九時

夏令配克(靜安寺路) 滑稽老人
卡爾登(靜安寺路派克路口) 海外奇女子
光陸(乍浦路) 福爾摩斯(再生)案
奧迪安(北四川路) 璇宮艷史
上海(北四川路) 紅豆想思
南京(愛多亞路) 情網歌聲
北京(貴州路北京路) 血淚痕
黃金(八仙橋) 紅粉軍人
中央(六馬路) 新玉堂春
新中央(寧海東路) 全部盤絲洞
恩派亞(法租界霞飛路) 下集楊乃武
卡德(卡德路) 中集楊乃武
萬國(虹口狄思威路) 十二集紅蓮寺
中華(吉祥街) 上集楊乃武
世界(北四川路海寧路) 火燒七星樓
中山(梧州路) 江湖廿四俠
百星(老靶子路福生路口) 勿要結婚
新愛倫(虹口海寧路中) 火燒九曲樓
虹口(乍浦路海寧路) 狗偵探
國民(乍浦路海寧路) 俠義佳人
山西(海寧路北山西路口) 誰是蝙蝠
愛普廬(北四川路) 滑稽老人
新東方(北四川路橫浜路) 紐約一少年
武昌(武昌路) 驚天動地
長江(平涼路) 戰地鴛鴦
東南(民國路) 黑白二珠
共和(西門方板橋) 草裙艷舞
蓬萊(小西門蓬萊市場) 李斯德探史
通俗(大南門南小南門) 二集新西遊記
閘北(閘北大統路) 火燒青龍寺
巴黎(愛多亞路) 酒中趣
光華(西門拉納路口) 美艷親王
九星(福煦路成都路南) 咫尺想思
福星(西藏路新世界) 江湖情俠
梵王宮(聖母院路) 情癡
三星(牛莊路) 法蘭西之魂

▲京劇▼
天蟾舞台(二馬路) 夜戲 九本封神榜
大舞台(三馬路) 夜戲 四本武則天
更新舞臺(北京路) 夜戲 頭本西遊記
上海舞臺(四馬路) 夜戲 全部武松

▲遊戲場▼
新世界 影戲 豪傑之少年 京戲 三本西遊記

十九年七月十七日 JUL. 17, 1930.
每逢星期日星期四隨時報附送
第六百八十號

時報畫報

徵求國際國家地方社會紀事,名人,閨秀,科學,體育,藝術,時裝,美術,考古,遊覽,古蹟,名勝,風俗,人種,動植物以及種種珍奇特異照片,凡足以增閱者之興趣者,本報異常歡迎,酬金從優,如有必須寄回之照片,請於背後寫明住址,以便繳還.

虹口游泳池之練習者 ㈠兩江女體專吳宗葉 (W)
Swimmers in Honkew Swimming Pool. ① Miss Woo Tsoong-yeh of Liang-kiang Physical School.

㈢東亞體專程蟾桂張平仙陳思義 (陳奇德)
③ Misses Chen Chuan-kwei, Chang Ping-hsien & Chen Shih-yi of Tung-yah Physical School.

㈡陳女士與李女士 (陳壽德)
② Miss Cheng & Miss Li.

新華藝專霍景燕女士 (屠一如攝贈)
Miss Huo Chin-yen of Sing-hwa Arts Academy.

北平慕貞女校本屆畢業生翁璘瓔 (周振勇)
Miss Ong Ling-chin, graduate of Mu-tsun Girl School, Peiping.

松江女中本屆師範班畢業生錢詠霞秦銓英 (靜山)
Misses Chien Yung-chin & Zing Chien-ying, graduates of the Normal Course of Sunkiang Middle School for Girls

智仁勇女校伍文津女士 (榮華汪鴻章贈)
Miss Wu Wen-tsin of Trinity Girl School.

北平王君毅女士 (鸝孝淵)
Miss Wang Chun-yi of Peiping.

畢靜賢女士(兩江)吳慧姝女士(東南)均擅文學善歌舞 (劉軍冠)
Misses Pi Chin-yen of Liang-kiang & Woo Wei-chu of Tung-nan, are both skilled in dancing & singing.

杭州宏道女校體育指導 (王一飛)
Physical director of Feng-tao Girl School, Hangchow.

伯特利產科醫校陶容女士 (張邦永贈)
Miss Tao Yung, student of Obstetric School.

東省特區第一女中商科全體畢業生 (王岐山)
Graduates of the Commercial Course of the 1st. Middle School of Harbin City.

喬麗容女士肄業啓明 (大凡)
Miss Chiao Li-yung, student of Etoile du Matin.

郭慕蘭郭蕙嫻陳妙珍 (招倉鳴)
Misses Kuo Mu-lan, Kuo Wei-yen & Chen Miao-tsun.

冠真照相
美術照相 電光放大 優待各界 一律七折
地址南京路冠生園總店二樓

絲織風景「水天一色」
(都錦生出品之一)
總行上海北四川路蓬路南首
分行上海二馬路石路東首

唯一的送禮上品
都錦生
絲織風景 五彩錦繡
高雅精緻 價格克己
反領內衣
價廉物美

德國
滋補戒煙丸
立志戒煙諸君 快服……
鴉片不戒•終身受累無窮•一服此丸•可以根本斷癮•丸內毫無毒質•和平上道•妙在戒補兼顧•最合華人體質•服後並不吐瀉•照常辦事•搜盡積疾•一星期完全斷癮•丸亦停服•從此精神強健•如宿疾全無•服此丸而斷癮者•已逾千萬•戒煙藥中•堪稱萬全•每瓶一元(外埠郵票通用寄費加一)
新世界北部對面億鑫里
上海協昌行經理

領帶襯衫西裝用品

培德領帶
最高尚最優美的國貨領帶

總行南京路大慶里內
分行四川路九十一號
杭州分公司
國貨陳列館
各埠各大商店均有出售

雲飛汽車公司

電話打通汽車隨叫隨到

分站
1 環龍路
2 仁記路
3 靜安寺路、愛多亞路、東新橋
4 漳川路
5 (新北門口)
7 大西路

電話
租界 三○一八九
西 一八九
南市 一二三

每二十分鐘半小時一元五角每點鐘四元

大婚服 (紗兜) 出租

鴻翔公司 (女用服飾)

靜安寺路一○八六號
出租部西藏路七四號

上海跑馬廳五馬路口

新開

東方飯店

房間設備比衆精緻
房金定價格外低廉
中西大菜日夜齊全
附設書場供客消遣

輪埠車站均有特派招待

電話六四二一二 電報掛號七○五○

立法院用箋

執事先生大鑒逕啓者
貴公司出品之孔雀領帶品質高雅
均極優麗足執國貨之牛耳素為都
人所樂用 近聞
貴公司備有樣本多種敬希即日
賜下一份以便採購為感 此請
財安
連志衡謹上
廿五、十五

上海市南京路貴州路口
孔雀公司 台啓
立法院財政委員會緘

凡曾經用過孔雀領帶者類能知孔雀領帶之優點確非別家可能及立法院財政委員會連君即愛用孔雀領帶者茲錄其來函如下

總公司南京路貴州路口

上海廣東女子乒乓隊（前列）鄒育華鄒麗華馮寶琨林如意林慧容典貴聯（後列）曾榮
宗集志英馮愛珍李瑞芬馬孝林基林慧照張潤珠（右起）
Girls Ping-pong Ball Team of Canton, Shanghai.

王文寶女士（郎靜山）
Miss Wang Weng-pao.

四川資中進德女中教務主任蒲書君（素思）
Miss Pu Shihchun, dean of Tsin-tei Girl School, Szechwan.

顏景靖君之夫人及公子（靜山）
Mrs. Yen Chin-yu & her son.

夏令熱暑如何衛生

南洋華僑得其秘鑰遺精告愈胃壯體強

李致祥君玉照

氣候炎熱血液易虧此醫家所公認也南洋爲常年炎熱地方故旅居該地者苟不注意其血液之康強輕則疾病纏綿重則死亡立至韋廉士紅色補丸補血生血之功環球無二所以在南洋一帶熱地莫不家家俱備爲其強身去病之護符即如李致祥君亦其中一份子也

李君原籍福建永春現居南洋晏斗坡森美蘭金協成號其來書云「鄙人去年身體甚弱肌瘦面黃飲食無味頭暈目眩神疲心跳夜眠不穩且患遺精雖服各藥均未見効後知韋廉士紅色補丸之功乃試投之果然胃納增進精神略佳於是繼續服用諸症悉愈體力增強今則非特遺精從不復發且一睡天明醒來覺甚舒適此皆韋廉士紅色補丸之功也鄙實深爲感激

價目每瓶一元七角六瓶九元郵費不取 遠東總發行上海江西路六十號韋廉士醫生藥局

各埠藥房均有出售

常州愷樂幼稚園主任沈琴女士（王定門）
Miss Sung Chin, chief of the K-loh Kindergarten, Changchow.

中國體專本屆畢業生劉靜君陳新元胡迪先（張有德）
Misses Liu Ching-tsun, Chen Sing-yuen & Hu Ti-hsien.

北平慕貞女校本屆畢業生卓舜周素貞（周振勇）
Misses Cho Sung & Chow Soo-chen, graduates of Mu-tsun Girl School, Peiping.

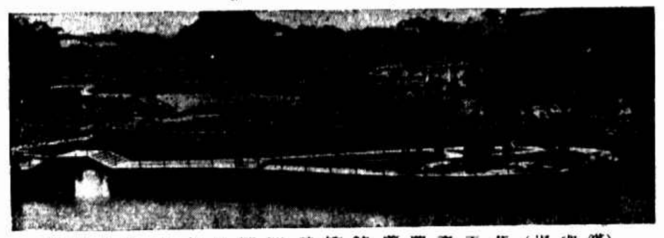

廈門公園中之琵琶洲建築精美費資百萬（張梗編）
The construction of "Pi Pa Chou" in Amoy Park is very magnificent, costing more than one million dollars.

高子芳女士（正民贈）
Miss Kao Tzu-fang.

兆豐公園遊者李愛麗張敬儂
（華友石攝 馬世農贈）
Misses A-li Li & Chang Chin-nung taken in Jessfield Park.

遐想（王一飛）
Deep thinking.

北平今是學校女生排球隊中之三健將韓仲芹左順貞吳壽安（宋致泉）
Misses Han Chung-chin, Tso Chen-tsun & Woo Chou-an, 3 volley ball stars of Chin-chih School, Peiping.

余錦如女士精攝影（濱如）
Miss Hsu Chin-ju has the taste of photography.

杭州攝影家凌波夫人王逸娟女士（王一飛）
Msr. Wen Ling-pu of Hangchow.

攝影家（王一飛）
A young photographer.

喂 羅昭發女士（張一帆）
Feeding: Miss Lu Chao-fa.